ESTABLISHED 1872, NO. 22412　THE SHUN PAO　SHANGHAI, MONDAY SEPTEMBER 16 1935.

申報

中華民國貳拾肆年 玖月拾陸日 星期壹
外埠五大張 本埠另加增刊二張半
今日本外各埠一律隨報附送圖畫特刊
今日本報售大洋四分五厘
第二萬二千四百十二號
地址上海漢口路(望平街口)電報掛號六〇七八

上海生活書店創製　全國出版物聯合廣告　第一百號

本店代辦全國書報 特約十大銀行免費匯款購訂

生活書店創製聯合廣告　編排新穎　地位顯著　費用省廉　效力宏大　歡迎參加　詳章備索
店址 上海福州路三八四號　電話 九四四二六 九四六二五

注意！小說林書社發行

高中適用　著者　價格
- 修訂本高中生物學　吳元滌編　平裝一元二角 精裝一元八角
- 新標準高中生物學實驗教程　周玉田 吳元滌 等編　實價一元三角
- 新標準高中化學實驗　余仲勳 陳鐵冰 等編　實價一元五角
- 物拉克納脫 實用化學　王義玨等編　實價一元三角
- 英文論說範作百篇　胡達人編　實價九角

初中適用　著者　價格
- 新標準初中化學　王義玨編　定價八角
- 新標準初中物理　杜寶南編　定價八角
- 新標準初中算術　沈同文 陳濟康 等編　實價六角
- 新標準初中代數　常濟高編　定價八角
- 日用英語讀本　汪琦周 沈商治 胡達人 編　一冊 二冊 三冊 定價 八角 九角 一元二角五分

地址 蘇州觀前街(電話二九二)(電報掛號一四二〇)　上海生活書店經售

最新實用物理學
勃拉克 台維斯 合著　東吳大學 陳實珊譯
實價 上冊一元四角 下冊一元五角 合訂本二元五角

高中英語語法實習教本
陳志雲 謝大任編　洋裝一冊一元八角

稻作學
蘇州農業學校 唐志才編　一冊八角

中國文學史發凡
柳村任著　定價九角

蘇州觀前 文怡書局出版　上海生活書店經售

真社出版

世界之動向
由迪譯編　實價三角五分
以一中文字，一中圖表所編成的本書，將最近世界的財政金融國際政治等，本重經工業運輸貿易等作一系統的透視。凡研究世界問題者，不得不備之最簡明的參考用書。

世界史之地理因素
陳叔時著　實價六角
本書系統地闡明了地理因素在世界史之作用，讀本書可得世界史之系統的概念，可就史與地相互聯繫的實效。同時研究社會科學和國際問題者，本書又供給了極正確的基礎知識。因此本書誠為中學以上之有力的輔助讀物，社會科學研究者之標準的史地教程。

春秋總論初稿
毛起著　實價八角
定海毛起教授，現任國立浙江大學教職，曾游歷英法諸國，專攻哲學。現為其亡友陳行叔先生逝世四週祭，特將其著作刊行問世，以為紀念。該書共分四篇：(一)孔子與春秋 (二)春秋之始終 (三)三傳作者 (四)春秋之教。全書十八萬餘言，誠為研究中國古代政治哲學之重要著作也。

特約經售 生活書店　代售處 杭州正中書局 浙江圖書發行所

經濟常識
楊蔭溥主編　朱義農校訂
第一集再版　定價一元二角　特價一元
經濟常識由楊蔭溥先生主編，自本年起按日分載新聞報「經濟新聞」欄。茲應各界讀者之要求，另印單行本，共十萬餘言。關於匯兌、標金、公債、紗花、貨幣等，凡四十餘種，均切合實際。在此金融恐慌時期中，不啻為救濟之良劑，凡屬國民均應人手一編。

第二集出版　材料增加　售價減低　印刷精良　校對仔細(比第一集更完美)
平裝本 實價一元　普及本林紙本 實價四角
函購 如欲函購可逕寄上海法租界呂班路二九八號
總經售 上海新生活書店

五四運動之史的評價
陳端志著　定價一元二角
五四運動為中國近代畫時期之轉變，其偉大與西歐文藝復興運動相媲美，作者參考中外名著數百種，將此次運動之前因後果，作多方面之探討，舉凡中國文化傳統之史的動力，產業革命失敗之原委，民族運動歷曲之進展，社會現象逆轉之體相，以及經濟狀況文化思想內在的矛盾，均根據民族性格，地理條件，文化界限，從空間時間上作綜合之研究，引證精審，批判的當，實為詳述五四運動空前之鉅著，不僅為青年必讀之書，凡留心中國社會問題及文化思想者，皆當人手一冊。

現代社會科學講話
陳端志編　定價一元四角　三版出書
全書二十餘萬言，係新興社會科學之各方面介紹，關於社會科學之方法，社會各科學與政治法律藝術哲學等之探討，及各社會問題社會思想之見，為一系統新的科學的標準的社會科學，有自學社會科學方法及中外社會科學家總書目，訂置頭之分，故能使讀者得到一個明確的認識，為現代社會學之終極，及進窺各種社會科學之門徑者，一讀此書，大中學校作為教本，尤為相宜。

上海福州路 生活書店總經售

字辨
人人必備之書　八版增訂　實價五角　郵費二分半
近年學生及一般社會人士，對於字之使用及辨音寫法，錯誤日多，本書編者顧雄藻先生，有鑒於此，本其數十年教學經驗，收拾字之習誤者凡三千餘，分字義字音字體，悉心研究，一一指示，初版出書，三月即已售罄，再版復增加習慣誤讀別及用錯之成文詞，三版內容更為豐富，全書二百五十餘頁，約十萬言，現已八版出書，凡在校學生及社會人士，均宜人手一編，以去實誤別用錯之病。

最新出版 字辨補遺
武進楊壽郵輯
自字辨問世以來，行銷數萬冊，足見今之留心字學者，實大有人在也。茲有楊君著字辨補遺，係作者研究之心得，補字辨所漏略，作字辨補遺，舉凡誤用所習見，日常所習用之字，辨其讀音，辨其形似，皆一一為之疏詁，全書援引詳明，檢閱簡捷，確能補字辨之不逮，並之已因正誤者，亦可讀本書，以廣未備。
全書三百餘頁　實價三角
總經售處 上海福州路三八四號 生活書店

生活全國總書目
一九三五年份
本書自先全國新出版物的總集錄，收書約二萬種，分類精實，檢查靈便，且讀書一律加註原著者名及原書名，另附索引關係，全書約九百餘頁，實為讀書、選書、購書的絕好指南。現已排好，在印刷中。
上海生活書店編行

蘇省文獻巨著

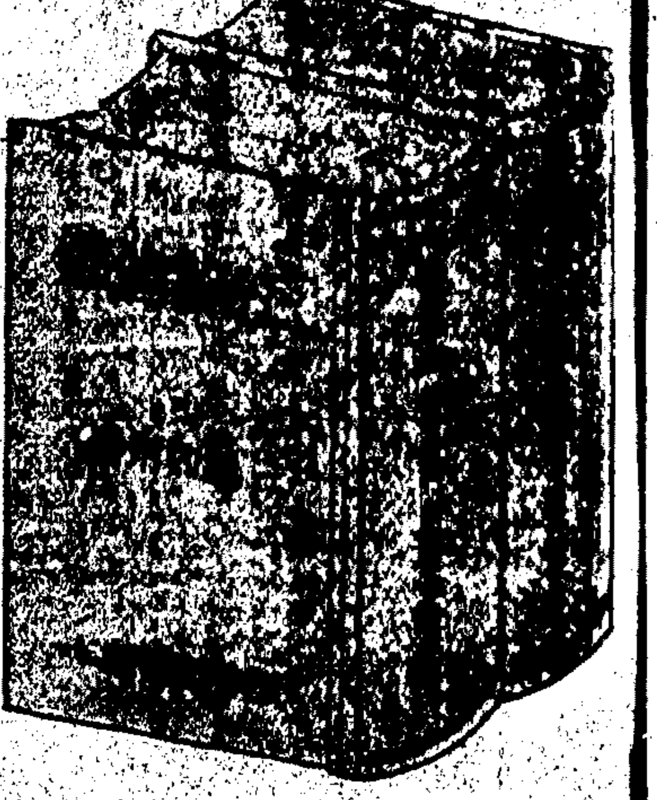

冷遹 黃炎培 江恆源 趙正平等校訂
內容提要 [illegible]
全書兩巨冊　特價八元　定價十元　預約價五元　郵費一元一角

最新 商業簿記
職業學校用　陳文著(再版出書)
本書係陳文君積十餘年來在大學商科、職業學校教授商業簿記之經驗，參考最新式之簿記，用最新式最適用之方式編成，採用最新式之理論，最新之格式，文字淺顯，說明詳盡，實為職業學校及商業學校最適用之教科書，亦為自修之良書。
定價六角　特價八折
發行者 商業研究社　經售處 生活書店 作者書社

會計學
李鴻壽會計師編　實價一元六角　上海生活書店總經售　再版出書
本書分二十章都二十餘萬言，計四百餘頁，自會計學之基本觀念，以至帳戶組織之處理，決算報告與比較資產負債表損益計算書之編製，與分析資產之估價負債及資本等問題，均有詳細之討論，而最近關於政府會計審計學大意三章，取材極為新穎，亦為最切實用之文。全書取材新穎，說理明晰，實為大學及高中商科最適用之教本，亦為教師之參考及實業界人士之自修良書。
教師專用 李鴻壽會計學習題詳解　李鴻壽編　實價一元

審計學原理
中國第一部研究審計學的專書
張蕙生 錢素君 編譯
原書係英美審計學專著中最新而最有價值的作品，張蕙生錢素君兩會計師因鑒於我國審計學書籍之過於缺乏，在公務餘暇，譯為是書，全書都二十餘萬言，內容豐富，誠為國內學者研究審計學之唯一專書，尤為大學商科、會計專科學校用作教本或補充讀物，尤為相宜。
實價一元六角　有刊誤表 承索即奉
總經售 生活書店

日文法課本
黃振編著
本書編著者擔任日文教師多年，深知國人學習日語之困難所在，茲特依其豐富之經驗，編著是書，內容由淺入深，循序漸進，合為學校之課本，亦宜自修之用。本書之優點：(一)力避煩瑣之理論，而多舉例然後作極平易簡要之說明。(二)絕無晦澀難解之處，而文法與語體相並論，學者得隨時比較，以免顧此失彼之弊。(三)注重各種用言之變化用法及其相互連接法，並附詳明之表解，可使讀者一目瞭然。(四)每章末附有重要習題，以便學者自求進修。
定價一元　特價八角
上海生活書店總經售

現代日語
教育部審定　大學高中適用　武進 湘君 源著　(廿二版)
▼教部評語　該書編輯適宜，內容豐富，解釋詳審，合於初學之用。
▼上卷一冊 下卷一冊　精裝 一元二角 一元五角　(郵費另加寄費十一分)
本書分語形論，用語與文法、會話、語體，通過文法、語體翻譯、諸作文等，內容豐富，自初學以至上乘，可以一貫，讀此二書，勝他書多部，省時省力省經濟，誠良書也。
總經售 生活書店

體育圖書
- 三段教材(分訂本)　價一角五分至五角
- 三段教材正編　精裝每部三元五角
- 三段教材補編　精裝每部二元四角
- 二段教材三編　精裝每部二元四角
- 疊羅漢大全(分訂本)　(七冊)價一角五分至三角
- 八段錦(矯正本)　每部四角
- 袖珍八段錦圖　每冊二角
- 徒手遊戲三百種　二冊 每冊六角
- 普及運動計分表　一冊四角
- 高蹺運動法　活頁一組一角

上海公共 東亞里 中國健學社出版　生活書店 作者書社經售

職業英語讀本
專供職業學校之用　為閱讀英報之鑰
梁忠源編　實價七角
編著在中華職業學校專授職業英語已十餘年，深覺普通英語往往太文學化，不切實用，是以衷集平日所選職業界應用的教材，著成此編。
總經售 上海生活書店

三S氏平面幾何習題詳解
張舟崗 蟲曲 著
本書為就英國著名之三S氏所編平面幾何全部習題(連附錄)所作之詳解，計一千五百餘問，附圖一千餘方，原文與譯由嚴謹排列，間接詳證，發揮盡致，非一般譯本可比。內容清晰，為英文原本及各國譯本所無。

張氏華文平綫速記術
最新式 簡便的
本術不用基綫，無組紙張，流利易學，六週可修畢。單行本分排紙張，一元。尚有函授詳細章程，請附郵一分向創作者張兆璋索取。
上海小 實門南 聚中華 元(一律) 愛)學 勤社 兆雲 發行

經售處 華龍路 中華職業教育社 四馬路 作者書社 老西門 東華書店

共通原則論
欲覓救世界救人類的良方請讀
郭步陶著　精裝一冊 實價二角
上海晨報批評
「共通原則」這一名詞是郭步陶先生新創的，其意義即人類為求互相安定而確保其各自之生存權之前提。此一新名詞之提倡，在目前這個世界趨勢不寧的局面之下，確有必要。在目前，正是各帝國主義者為解除自身的危機而努力發動殖民地爭奪戰的時候，眼看漸漸，一若山雨之欲來，帝國主義者本身的矛盾固日益顯著，而弱小民族的危機更日趨深刻，共通原則這一名詞的提出，正是針對著目前環境的有效方法。
經售處 上海新報館 生活書店 作者書社

實驗園林經營全書
浦東生生農場場長吳景澄著
本書編者將其廿餘年從農之經驗研究之心得，作有系統之著述，洛鐘之老到，取材之美實，確能使閱者如入桃源深處，何啻得一善良導師。且有蔡元培先生題封，及各界要人題詞，誠為研究農作學者不朽之傑作。
定價一元　特價七角
上海生活書店總經售

三民圖書公司特價圖書
上海法租界呂班路蒲柏坊四七號
訂正考試院最新考試條例編訂 ◀高等普通考試書籍▶
- 高等考試全書(六冊)　特一元八
- 普通考試全書(六冊)　特二元
- 縣長考試全書(卅六種)　特一元八
- 高等檢定考試全書　特一元二
- 普通檢定考試　特一元
- 高等普通縣長試題彙編　特一角半
- 第二屆高考試題彙編　特一角半

◀公民黨義用書▶ ◀最新出版精本書▶ [illegible]

新經濟學大綱
沈志遠著　實價一元八角
本書為「商品資本主義經濟」與「計畫經濟」兩篇，內容有以下幾個特點，第一是觀點正確，以勞動價值論為其基礎；第二是採取「動的觀點」的方法；第三是內容取材把理論與實踐打成一片，諸凡與現代世界經濟有關係的問題，如計畫經濟之原理與實際，最後資本主義總危機底各階段和現階段底世界經濟恐慌等實際問題，都作有系統的討論。文字力求通俗，實為一部適合廣大讀者需要的經濟讀本。
北平經濟學社出版　上海生活書店經售

世勤中文速記
定價每冊一元　總經售 生活書店
為范世勤先生經數年心血研究特創之發明，大學速記學科採作教本，最為適宜！為我國最進步最完善最科學之一種新學術，個人有志速記，以研習更有實效！
行路欲速目的，必須循一可通之途徑；治病欲求奏效，尤須遇一可靠之醫師；學習速記亦然。若愛寶貴之經濟時間與精力，本先不加審察，則等於盲人騎瞎馬，終難進步。世勤速記由事實證明，優於他種速記之點多多，有志者儘可細加探究，予以比較，即何去何從自能選定。本校特訂函授學成付證之辦法，實即昭示世勤速記之可靠與成功也。(辦法函索即寄)
校址 上海麗山路三七六弄四二號

不惑集
中外名人格言彙編
集中外古今賢哲名言之大成
大特點
錫厚伯先生編著 續本書一編，勝如讀其他修養書籍百部
全書共分一百〇五類，都五千餘條。本書之選輯標準：(一)皆係中外古今各時代精神之格言，超越時代精神為原則。而尤着重於切合實用，從來沒有此一類書。(二)本書類目新穎，應用無窮，名言精華，足以增進閱者之學識。本書所選集立身、處世、服務、治學之重要名言，概括無遺。現代的人心運動之一切有效方劑也。本書對於新生活運動之提倡，實大有用。本書定價低廉，字跡明晰，紙張潔白，精美。足為處世之一助，此身立足之箴言，確為自修勵志，實為各界人士不可不備者也。
全書四百餘面 定價大洋八角 特價六角四分 一大厚冊
總發行所 上海麥家圈正心出版社
分發行所 上海麥家圈教育書店
上海福州路生活書店 世界書局 公平路大華書局經售

無線電報務員須知
范鳳源著
本書內容：交通部規定之一九三四年無綫電公約，全國電台呼號，無綫電收發規則，無綫電機修理法及常識等，凡服務無綫電者，均宜人手一編。
▼實價一元六角 寄費一角三分

乾電池製造法
圖解實驗　范鳳源著
本書從基本原理化學公式說明一切成敗及弊害之處，及經驗所得，化學分析及各國乾電池最優等之成分，歸納一貫的製造方法，即一小節電池亦可讓讀者至于五小時，本書著者共員當通函答復指導，俾讀者按書製造，無不成功。
▼實價二元 掛號寄費一角三分

無綫電學習題詳解
范鳳源著　實價八角

范氏化學實驗室發行　上海白克路新修德里　總經售 上海福州路生活書店

章乃器論文選
實價九角　特價六角　掛號郵費一角一分
上海生活書店總經售

復興月刊
四卷一期要目
[illegible]
價目 零售每冊二角 定閱全年二元
新中國建設學會發行　上海市中心區府前左路一號二
代售處 上海生活書店 [illegible]

世界文庫

世界文壇上不朽的偉業

鄭振鐸主編 全國百數十位名作家擔任編譯

是世界名著的總匯
是珍本古籍的寶藏
是文壇最高的成就
是大衆切要的文糧

內容豐富印訂精良均超乎預定計劃之上

已出四冊所載名著之一斑

中國之部

王右丞詩集……唐・王維撰
花間集……蜀・趙崇祚編
陽春集……五代・馮延巳撰
南唐二主詞 五代・李璟 李煜撰
傳奇……唐・裴鉶著 鄭振鐸輯
集異記……唐・薛用弱撰
滄浪詩話……宋・嚴羽撰
玉茗堂全集……明・湯顯祖撰
艾子……傳宋・蘇軾撰
艾子後語……明・陸灼撰
中山狼傳……傳宋・謝良撰
中山狼院本……明・王九思撰
中山狼雜劇……明・康海撰
劉知遠傳(諸宮調)……金・無名氏撰
敬德不伏老雜劇……元・楊梓撰
緋衣夢……元・關漢卿撰
西遊記雜劇……元・吳昌齡撰
嬌紅傳……元・宋梅洞撰
嬌紅記(雜劇)……明・劉兌撰
白兔記……元・無名氏撰
別本白兔記……元・明・無名氏撰
投筆記傳奇……明・邱濬撰
靈寶刀……明・陳與郊撰
金瓶梅詞話……明・笑笑生撰
警世通言(四十卷)明・馮夢龍輯
東調選……鄭振鐸編

外國之部

美狄亞……希臘・優里辟得斯著 羅念生譯
希臘羅馬名人傳……希臘・波盧塔克著 胡仲持譯
吉訶德先生傳……西班牙・塞萬提斯作 傅東華譯
無神者之彌撒……法・巴爾扎克作 徐霞村譯
一個恐怖時代的軼事……法・巴爾扎克作 徐霞村譯
迷藥……法・司湯達作 李健吾譯
箱中人……法・司湯達作 李健吾譯
費理拜・賴嘉勒……法・司湯達作 李健吾譯
聖龐且司考教堂……法・司湯達作 李健吾譯
死魂靈……俄・果戈理作 魯迅譯
簡愛自傳……英・C・白朗底女士作 李霽野譯
鬼新郎……美・歐文作 蹇先艾 陳家麟譯
妻……美・歐文作 蹇先艾 陳家麟譯
步福羅格太太……美・霍桑作 蹇先艾 陳家麟譯
牧師的黑面紗……美・霍桑作 蹇先艾 陳家麟譯
亞西爾之家的衰亡……美・愛倫坡作 蹇先艾 陳家麟譯
發人隱私的心……美・愛倫坡作 蹇先艾 陳家麟譯
溫淑的心……俄・托斯退夫斯基作 高滔譯
郭爾內・瓦西利岦夫……俄・托爾斯泰作 高滔譯
小鬼……俄・梭羅古勃作 徐懋庸譯
奧羅夫夫婦……俄・高爾基作 周筧譯
冰島漁夫……法・洛底作 黎烈文譯
塞維勒的理髮師……法・博馬爾舍作 馬宗融譯
我的回憶……挪威・別倫・別爾生作 茅盾譯
英吉利斷片……德・海涅作 茅盾譯
集外書簡……挪威・易卜生作 茅盾譯

歡迎預定

預定辦法

▶一次預定◀
甲種全年十四元 半年七元五角
乙種全年九元 半年四元六角
另加掛號寄費全年國內一元九角二分國外八元七角六分半年國內九角六分國外四元三角八分

▶分期預定◀
甲種先付五元 自第二月起每月付一元連付十個月(共十五元)
乙種先付三元 自第二月起每月付七角連付十個月(共十元)
另加掛寄費一次先付國內一元九角二分國外八元七角六分分期付每冊國內一角六分國外七角三分

分期預定辦法以總店為限分銷處不適用

本店特約各地中國交通上海新華江蘇省農民浙江興業華僑聚興誠大陸富滇新華等十大銀行均可免費匯款定購者省費便利妥捷無比

上海生活書店發行 本外埠大書局均有經售
總店 上海福州路三八四號

世界知識

普及國際知識 減輕讀者負擔

預定價 全年國內連郵費 二元二角 國外郵費另加

舊定戶續定格外優待 期限九月底截止

三卷一期今日出版

世界知識一週年(卷頭語)
瞭望台——日內瓦的晚景 大戰前夜的外交陣容 李凱特事件 英國工黨和盟國問題 埃及獨立問題 希臘復辟運動的背景 波蘭國會選舉 國社黨大會 羅斯爵士來華 日本陸相的更迭 路易西那州獨裁者被刺
人種問題與民族問題……孫懷仁
文明世界的第三次分割……陳仲逸
編輯室
從經濟危機說到殖民地分割問題……沈志遠
最近遠東形勢概觀……王紀元
英意在東非的鬥爭(國際問題答客問)……史廉
時代與人物 英國首相鮑爾溫 比利時首相齊蘭
拉丁美洲的帝國主義爭逐……余仲華
意大利論(各國論)……張仲實
帝國主義(世界知識讀本)……張弼
帝國主義麻醉下的種族偏見(漫談憶語)……韜奮
讀者通訊
時事錄 一九一五年倫敦密約 一九〇六年英法意公約
世界大事日表(十六)……記者
悼巴比塞……高平
往上漲和往下落……A C
文化動向 法國文壇的右傾文人 紀德的改變 第十五屆國際生理學家大會
南斯拉夫——「三民」王國(世界民族生活漫畫)……百閱
本期封面畫

譯文

黃源主編 三卷一號 一週年紀念號

預定 全年二元二角 零售每冊二角

三卷一號要目

紀德之路……I・愛倫堡作 黎烈文譯
藝術的界限……A・紀德作 陳占元譯
村婦……I・伐佐夫作 魯迅譯
一個孩子的心的饑渴……A・柏克曼作 巴金譯
牛車……台灣・呂赫若作 胡風譯
果戈理與陀思退益夫斯基……[illegible]作 [illegible]譯
陀思退益夫斯基的同憶……D・格黎哥洛維基作 黃源譯
田園……平田小六作 伍蠡甫譯
客……J・賴納作 黎烈文譯
第十三篇關於列爾孟託夫的小說……P・帕甫倫珂作 陳節譯
普式庚論……F・陀思退益夫斯基作 [illegible]譯
普式庚略傳……N・澀克拉察夫作 孫用譯
普式庚之死……M・列爾孟託夫作 孫用譯
棺材商人……A・普式庚作 世彌譯
果戈理的悲劇……V・萬雷薩夫作 耿濟之譯
舊式的地主……果戈理作 孟十還譯

文學

普及文學名著 優待長期定戶

全年定戶的五大利益

特價預定九月底止 本刊自九月一日起特價一月凡定全年一份特價國內連郵費收三元(原價三元五角)國外六元九角半年國內一元六角國外三元三角

文學百題半價優待 文學百題為一部內容精博名作家執筆者合力撰著的文學百科全書約三十萬言預定特價一元九角在本刊特價期內之全年定戶均得享有半價之優待只收七角五分郵費一角六分

特一號定戶不另加價 本刊每年至少編行特大號二次以上如本卷之第一號(特大號)材料較平時多至一倍以上定價雖均有增加預定者均不另加

各卷合訂本特價 本刊合訂本每卷一冊已出四卷每卷內容四百餘面以上係名家精心之作用厚紙精裝每冊實價二元四角定戶特價二元

陳書一律優待九折 本刊定戶購本店出版各種書籍以一律九折計算以示優待

特價預定 全年國內連郵 三元 國外郵費另加尚有其他優待辦法如後

上海生活書店總經售 本店代辦全國圖書雜誌特約十大銀行免費匯款便利省費妥捷無比

競文書局

林語堂先生推薦

怎樣讀通英文

How To Master English Without A Teacher

葛傳槼著 四角 本書用中文敘述,分「關於讀」「關於講」「關於寫」三大部。林語堂先生評云(節錄英文評語)「余以為研究英文之學生,為其自身之利益及獲得門徑起見。此種書實有閱讀之必要。此種書籍,為指導青年循正當之途徑,可免數年無謂之辛勤也。」

英文最常用二千字表 七角 江蘇省立蘇女師初中升學指導委員會編委 本表係全國省教育廳頒布之初中畢業英語抽考字彙標準,均為最常用之基礎單字。除加註中文外,並有注音及例句,故極切實用,如能熟記此二千字,則讀書作文,必便益良多;而升學會考,亦不難及格矣。

英文新式標點 六角 蘇兆龍編

華童遊英記 六角 英國 Eric S. Bell 著 陳東林編註 本書包含一華童遊英時致其父親之信十八通,分述沿英途之經歷,抵英後之學校生活,英國各地之風光及習俗等。原文經編者略為更改,並加註解,每一信後,均附與本文有關之會話、讀本、地理叫書之功用;而文字淺顯流利;尤為研習英文不可多得之書也。

孔雀東南飛劇本 一角二分 季劍譯 葛傳槼校閱 三角一分 孔雀東南飛一詩千古傳誦。茲選取話劇原本,譯成英文,忠實流暢,可以上演,亦可練習翻譯及閱讀之用。

英文報讀法入門 九角五分 葛傳槼編

初中英文背誦文選 五角 五分 興獸書編 本書計六十二篇,分五部:(一)故事,(二)演說,(三)詩歌,(四)簡易論文,(五)字句,均加中文註釋,較難之處便譯讀,可作初中二三年級補充讀物之用。

簡易英語作文 五角 五分 蘇兆龍編 本書計四十課,每課先示範例,次作練習,最後出題練習,循進求文章之秘奧,悉萃於此書。

(外埠函購寄費照書價加一成)

門市部 競文書局 發行所

上海卡德路(西路)愛文義路七九六號

▲經售處▼ 上海 福州路 生活書店 廣東路南口 亞東圖書館
外埠 南京中山 環球書報社 雜誌社 蘇州觀前街 文怡書店 杭州民族路 正中書局

農業學校

下列各書教科書一律七折

農學概論……童玉民著 六角
林業經營學……趙仲夫編 一元
土壤學……黃毅譯 三角
肥料學……包容編 五角
氣象學新編……包容編 六角
作物通論……童玉民編 六角
農產保藏學……楊其廣著 八角
最新畜產學……方郵華著 一元
果樹園藝學……張寶福編 一元五角
蔬菜園藝學……趙仲夫編 一元六角

書目繁多參考書不及備載

豚病學法……一元二角
養鴨法……六元
養鵝法……五元
養兔法……四角
乳用羊飼育法……五元
養鴿法……一元
養羊全書……一元二角
養牛全書……一元三角
養豕全書……一元二角
養魚全書……一元
養鯉法……四元
養雞學……一元
雞病學……一元四角
養蜂大全……二元四角

總發行所 新學會社
上海棋盤街交通路

教育與民衆 月刊

全年十冊定價二元 各地郵局皆可代訂 歡迎試閱剪此廣告附郵一分寄奉一冊

識字常識混合編制 初級民衆讀本(全四冊)每冊大洋六分
識字常識混合編制 高級民衆讀本(全四冊)每冊大洋七分
婦女讀本(初級用全四冊)每冊大洋六分
生活化農民讀本(全四冊)每冊大洋六分

江蘇省立教育學院研究實驗部編印
地址 江蘇無錫

婦女旬刊

婦女故事專輯

我們在一年之內寫成「孟姜女故事考」顧頡剛
聰明女與呆獃嫁故事的演變……婁子匡
祝英台故事研究……洪亮
毀中落葉擺鞋……徐蔚封
女兒享夫福……張承祖
姊夫戲小姨……徐祖武
蕭山的卜柴姑……錢銘
孩子與珍寶……趙燦均

婦女生活經驗專輯

女主人的治家經驗談 家庭生活和合的經驗談 生產經驗談 安全的經驗談 手藝成功婦女的經驗談 醫治愛兒的經驗談 不貞的丈夫消化了的經驗談 獲得丈夫寵愛的經驗談 時代女性美容的經驗談 救治小孩疾病的經驗談

每期大洋五分全年連郵二元

中華婦女學社總發行
上海福州路生活書店代定

家禽講義

本校講義浩博 精深言皆有據 確為研究飼養家禽唯一善本 單行本價目單及函授章程函索即寄

禽聲月刊

現已出至二卷十二號 每冊一角 每卷一元

實利養蛙法

每冊實價洋五角另加郵費二分

發行者 德園家禽函授學校
上海漢口路第三〇二號

國民學術檢討法

全一冊 實價一元二角

代數問題解法指導

出版南京書店兩大巨著 全權

本書出自算術專家李時騂張伯康劉方傑三位先生之手,係依據南京出版之算術問題解法指導一書而著作者;書中除搜集現行中學代數課本中的習題予以詳明的演算外,並選擇英法德日代數名著之精華而綜合之。本書更打破論理的循序漸乃由具體的事實推演出抽象的原則。內容既近現實生活,敘述更是流利生動;材料都以實際問題為起點,習題亦以學習經濟為原則。著者為補救讀者明瞭與練習起見,更於每種問題之前後,列舉解法指導及應用問題;讀者果能深思熟練,則於代數學上之一切困難問題,皆可迎刃而解。

歸納法的英文法

合訂本 每冊實價二元 分訂本 計二冊 每冊實價一元 (特價八折)

本書係著者尹讓轍先生以其十餘年的教授經驗並參考英美文法名著而成的英語文法之精心結構的作品。全書將文法上的各部門予以歸納的探究。內容豐富,解釋詳明,乃係循序而進故無重複之弊;復以實藝相間,枯燥互及,力避呆板單調之臚列,藉增教者讀者之興味。每章之后,更詳列習題,藉使讀者有練習,並能於反覆練習中瞭然於活的文法之應用。故本書不但合於教授,抑且適於自修。讀者得此一編,不但勝讀其他文法名著百種,更能收事半功倍之效,即他日進窺英語之堂奧,亦基於斯矣!

出版處 國民學術檢討社
上海倍開爾路三七二號
經售處 生活書店 代售處 上海昆明路三三五號南京書店 各省各大書局

生活書店創製聯合廣告一百號

本店為協助著作人及出版業推銷出版物起見,特設專部辦理經售全國各種圖書雜誌,實為讀書界與出版界盡溝通之職責。並隨時編印全國新書彙報及雜誌目錄,分贈讀者。詳章承索即寄。總店上海福州路三八四號。

黃河堵口工程專號

此為水利月刊本年十月份特大號內有馮樓貫台九股路等處堵口工程實錄附有照片五十幀鋅版圖三十六幅為黃河自有堵口工程以來第一次最有系統之記述每冊售洋五角

整理運河工程計畫

汪胡楨著詳述整理北平至杭州運河之具體方法精印一厚冊九月底出版現售預約每冊洋二元

總發行處 中國水利工程學會
南京梅園新村三十號

科學教育 季刊

國內研究中等科學教育之唯一刊物

金陵大學理學院出版

現已出版至第二卷第三期

內容一般

(一)科學教育之論著
(二)理科教學方法之研究
(三)各項理科教材之介紹
(四)國內科學新聞
(五)國外科學新聞
(六)重要中西科學論文索引

定價 零售每冊四角 預定全年四冊一元二角 優待教師一元

定閱處 南京金陵大學科學教育部發行

父母學

兒童年中父母應讀之佳著

兒童年中,我國各地將成立父母會,而父母學則為其最佳之課本。本書為美國心理學家亞麗德博士所著,文筆簡潔,生動活潑,而又處處以兒童心理作根據,以具體實例作印證,尤為別開生面,出色當行之作。陳鶴琴博士讚美本書有科學的根據,有革命性的建議,有適當而豐富的例證,其價值可想見。每冊定價六角。各地大書店代售。

中華慈幼協會發行
上海博物院路一三一號

中外地理大綱

會考升學自修參考各種考試必讀

蔣君章著

一、冊數 上下二冊,上冊中國地理,下冊外國地理,都十餘萬言。
二、內容 分區域、地形、氣候、物產、交通、都市等章,中上冊并有邊疆問題一章,用綜合的方法,作整個的敘述,材料最重要,記憶最便利,文字最流暢,最適于中等學生會考及自修之用。
三、問答 問題附於書眉,答案即在問題之下,以黑點標明,重要之處,一目瞭然。
四、價格 上下冊各售價大洋六角五分,合購只收大洋一元。

經售處 上海福州路生活書店 蘇州小說林書店 南京中央大學鍾山書店 杭州新民路省立圖書館 揚州數場街梅枝書店

好妻子(四版) 小婦人(五版)

鄭曉滄譯

積極向上 純潔真摯

其題材為:工作與游戲,友誼與情愛,獨立奮鬥,努力創造,家庭及社會之服務,各地采為課外讀物者,已數十處。

每種定價 普通一元二角 精本一元五角

經售處 生活 開明 新聲通訊社 大公報 小說林 商務分館 作者 鍾山

中國政略學史

定價九角

▼番禺俞誠之先生撰

此書為研究政治方略唯一之專門著作於先秦各家學說之源流及其比較均有精湛之研究歷舉政治運用之手腕方式五十餘種解釋詳明說理透澈凡有志研究政治者尤宜手執一本

上海生活書店總經售 各埠各大書店代售

全國司法會議今開幕

十時謁陵下午開首次大會
代表二百餘提案四百廿件

【南京】全國司法會議十五日截止、會員報到綴到者有北大代表石志泉・專家江庸等・多人、據該會統計出席者已達一八二人、因病因事未到一七人、尚有專家馬君武正在途中、即可抵京、列席者四十八人、收到提案四百二十件、晚六時、司法部司長鄧子騤等十五人、假中央飯店聯合歡宴各代表、至九時始盡歡而散、該會定十六日晨九時開幕、十時謁陵、正午主席團歡宴、下午二時第一次大會、晚八時審查會、十六日第一次大會、議程已擬定、除選定四組審查會委員外、並將討論提案二零四件、內以關於司法經費之獨立、及施行巡迴審判制者爲多、至四組審查會之性質、一組審查有關司法制度問題、二組審查有關民刑訴訟等經費等問題、三組審查監所保安處分反省院等問題、四組審查司法人員之訓練及風紀等問題、十五日晨居正親赴會場各處視察指導部署、該會爲明瞭各省司法狀況、並將於每次大會時抽出一部份時間、由各省高法院長或首席檢察官、輪流報告各該省司法現狀、以供大會參考、（十五日中央社電）

宋哲元展緩赴平就職

衛部組織法尚未頒到 二十九軍部決設平郊

【北平】津電、宋哲元因感冒、臨時決定展緩赴平、在津休息三數日、準在平就平津衛戍司令新職、宋談、本人原定今日赴平、因病改期、原任司令王樹常、特派參謀長劉家鸞副官處長姚東藩、今來津晤予、予已將展緩啟程原因託轉達、關於衛戍部人員、絕不輕事更動、衛戍部組織暫無變更、惟另有軍警聯合辦事處、將來視事實有無此處必要、再定存廢、傳將增設外交處說不確、將來或在津設立辦事處、至津沽保安司令部與平津衛戍部同爲國家機關、應存應廢、本人無何意見、聞中央對平津衛戍部組織、將有新規定、平市現有軍警、足可維持地方治安、平津沿線原爲萬部駐防、現萬部他調、將來或調一部分駐平津沿線、二十九軍軍部本人就職後、準備返察一行、視察所部駐防情形、（十五日專電）

【天津】十五日王樹常電中央、報告宋哲元即日到平就職、王并派平津衛戍司令部參謀長劉家鸞副官長姜東翰、十五晨來津敦勸宋速赴平接事、劉姜晨在英租界馬場道謁宋延見、囑劉姜先返平維持、（十五日專電）

【天津】宋哲元患感冒、十五日未成行、在津調攝數日、定十九日赴平、二十日就職、（十五日專電）

【天津】察二十九軍三十八師長張自忠、張垣警備司令張允榮、十五晚返平、秦德純仍留津、候宋偕同赴平接事、（十五日專電）

【天津】宋哲元談、本人因患感冒、改期赴平、好在地方平靜、接事不必亟亟、平津衛戍司令部組織、擬不變更、依照現在共轄參謀副官軍法秘書經理五處、另附設一軍警聯合辦事處、外交自政整會結束後、歸由冀省府平津市府分負、衛戍司令部不便再有何外交處組設、免卻無謂麻煩、今日王庭五派參謀長劉家鸞副官長姜東翰來晤談、催往接事、已囑歸平暫行維持、人員不加更動、現本人所部一師駐平、維護治安、儘足調遣、如有必要時、亦許增調一部前往、津地駐軍將來如何決定、俟就職後再議、津沽保安司令部屬於地方性質、權限與衛戍部並無衝突、中央對衛戍部將頒一組織條例、彼此遵辦、權限自可清楚、二十九軍部爲辦事便利、將移至平西苑、本人就職後、擬赴察一行、視察隊伍、因長官與部下不宜隔閡過久、致影響訓練、（十五日專電）

【北平】宋哲元已展期來平就職、秦德純蕭振瀛俟宋行期確定後、再隨同返平、聞衛戍部職權問題現正商議中、尚未完全決定、（十五日中央社電）

察省財政困難

秦德純談

【天津】秦德純談、治察首重安定人心、打破官府與民衆隔閡、所有方針、仍秉宋先生成規去做、察二十四年全省預算、連歷年虧短、共約百萬、全省總收入全年共二百餘萬、用於政費頗感不足、地丁一項、滿收時六十一萬、但實際口內十縣、口外五縣、三設治局、入口稀少、田多荒蕪、最多不過收三十餘萬、故財政殊感困難、唯勉强渡過、駐察軍隊屬於省防者向歸二十九軍部指揮、今後按軍隊系統言、仍照前例、（十五日專電）

日人考察華北經濟

【天津】滿鐵經濟調查部長野中時雄、十四晨偕團員大田士郎渡邊石藏本多虎歡郎等一行七名抵津、仍作冀察經濟礦產考察、（十五日專電）

【天津】日藤田礦業技師石田道之助、十四日偕礦業專家古川永田二人、及中日實業社員平野當次來津、將赴察晉考察礦產、（十五日專電）

日方表示諒解 長城勦匪困難

允對匪施聯勦辦法

【北平】南滿鐵路經濟考察團日人桑田山原原本等一行五人、日前由津抵平後、寓扶桑館、現已在平調查竣、一行由桑田領導、今晚離平赴察綏包頭等地考察、一行預定在綏包留五日、然後經大名赴并、並經石莊轉由平漢路來平出關覆命、（十五日專電）

【北平】日方爲推行華北經濟工作、前曾派遣滿鐵總務部職員河野通直、由瀋赴津、辦理調查等項事宜、茲滿鐵又派總務部實查太田雅夫、在津組設滿鐵會社駐津事務所、在該所未正式成立前、即由太田在津辦事、該所於下月初旬即可成立、將由太田任所長、（十五日專電）

【北平】殷汝耕昨由津返平、今日上午往弔王克敏二夫人喪、下午謁王克敏洽談一切、據談、予上次赴津、本擬即轉返唐山、因王克敏將南下、特返平爲其送行、如王三五日內不能啟程、予將先行離平返唐、予此次在津、曾晤竹下、對勦匪事宜、有所商洽、渠對我勦匪所感之困難、表示諒解、對匪決施聯勦格清辦法、商談結果圓滿、惟此事須隨時與長城沿綫日駐軍取得聯絡、方克奏效、長城匪在口內者多係零星散匪、日前竄踞黃花山、楊二股匪部現因當地團隊追勦、移竄口外、又戰區保安隊第三總隊長李允聲、副隊長由世和、昨夜由防次來平謁殷汝耕、商陳勦匪方略、今晨往謁殷汝耕、長談二小時始辭出、（十五日專電）

【天津】日關東軍駐山海關特務機關長竹下義晴、十五晨來津候晤殷汝耕、商長城勦匪事、（十五日專電）

開灤英股東擬將股票讓渡滿鐵

【天津】開灤礦近以產煤受撫順等煤傾銷影響、存煤山積、英股東方面、頃與滿鐵接洽、擬將全部股票讓渡、滿鐵代表野中時雄抵津商洽、（十五日專電）

今日本報要目

國內　全國司法會議今晨開幕　宋哲元展緩赴平就職
國外　菲東颱風將襲閩粵　日本新銳巡艦「足柄」號失火　維護國聯盟約已有十六國
上海　長途電話增價日報公會呈請交部收回成命　汪院長昨晨蒞滬即晚返京　歐亞巨型機招待各界試坐

第一張……要電　國際電
第二張……要電　本市新聞
第三張……國際電　本市新聞　教育消息
第四張「經濟專刊」商業新聞
第五張「自由談」醫藥週刊
本埠增刊　第一張……「電信特刊」小品文字
第二張……電影消息

商務印書館 本日初版新書

林文忠公政書（國學基本叢書）六角
林則徐著　是書爲侯官林文忠公在東河，江蘇，湖廣，陝甘，雲貴等各任內奏稿，公以禁烟，治盜，防河名，其始末具詳載稿中。而使粵及兩廣任內奏稿中關於中英鴉片戰爭之奏變，記述尤詳，可供治清代外交史者之參考。

鐵路常識　五角五分
李樹人著　本書計分六篇，首爲我國各鐵路概況，於各路建築情形，沿線物產，營業狀況等，均有敘述，繼將鐵路車務，工程，機務上各重要事項，分別作簡要之說明，餘如鐵路警察，職工教育，以及我國築路計劃等，亦兼涉及之。用作扶輪小學之教本，最爲適宜。

675

開明書店 半月新書 特價半月
第二期 九月十六出版
每月一日十六日出版
發售七折特價半個月
特價至九月底止〔外埠函購十月十五止〕
圖書館憑優待券購買六折

開明青年叢書
星座佳話 黃石著 六角五分
這是一部關於星座的神話，加以科學的說明。文筆輕靈，趣味濃厚，披卷如讀文學著作，無形獲得天文學的知識。
秋之星 賴蘿蕙著 每冊六角
本書把周天的星座、星座的神話、星雲、星團、銀河及宇宙組織等，詳述無遺。書中附有觀天星圖多幅，更便於初學。

藝用人體解剖學 陳之佛編 七角
研究人體爲藝術的基礎，解剖學便成爲重要的科目。有志藝術者，必先築成堅實的基礎，倘無根底的修養，其藝術難免流產兒之譏。本書原爲中央大學藝術科的講義，用作藝術專門學校的教本，非常相宜。

開明青年英語叢書
英語前置詞 楊彥勳編 每冊九角
英語前置詞爲數雖有限，用法卻很多，且捉摸不定。本書集同類各書之長，欲得英語之神髓者，宜於此深加研究。
英語圖解法 謝淵鳳編 每冊六角
一句英語中常常包含兩個以上的子句，學者不懂句的結構，就難明瞭其意義。本書專門指示你這方面的智識。

新書當以先睹爲快　特價尤覺購買便宜
總店 上海福州路　分店 南京 北平 廣州 漢口 長沙
C391

正中書局新書　南京…太平路　上海…四馬路
小學低年級各科教學法之研究 張耿西著 四角五分
小學低年級教學是一種技術，惟目前我國小學教育界中甚屬少見，本書作者，有見及此，對於小學低年級各科教學方法，廣爲搜羅，編成是冊。本書內容，共分六章，首章敘述過去小學低年級教學法之演進，兒童心理之發展，及近代的新趨勢，二三四五六章則分論國語，算學，常識，習遊，美工教學法。末附研究小學低年級教育的各種論文，尤便讀者參考。

宇宙風　林語堂・陶亢德主辦
第一期今日出版
本期要目
四大長篇：海外十年（鼎堂）　老牛破車（老舍）　人生漫畫（豐子愷）　流浪者自傳（黃嘉德譯）
關於焚書坑儒（知堂）　病夫日記（東亞病夫）　梅雨日記（郁達夫）
改變作風（姚穎）　科學育兒經驗談（馮和儀）　獄中與弟婦論燒肉書（許欽文）　記L團長（何容）　長工班兒（老向）　煙屑（林語堂）　私逃煙士記（章啓綸）　進化之證據（唐山人）　漫畫，可惡語，姑妄言之……
初一十六出版　零售每冊一角
預定價目　國內全年二元
上海愚園路愚谷邨二十號　宇宙風社發行　電話二二五七九號

中華書局 出版新書
◆新課程標準適用◆
初中國文讀本（增註本）朱文叔、宋文翰編　全六冊（一）九角
本書編選主旨，一方面顧到文學本身，一方面更注重民族精神之陶冶，現代文化之理解。故除選錄成文外，又特約多人，按照初中學生程度，分別撰述，既饒興味，又有內容之文字，藉矯從來偏重文藝文之趨向。取材標準，務求文字有內容，言之無物者不用；多採積極發揚的作品，感傷沈鬱足以沮喪青年精神者不取。每課課文之後，備列題解，作者生平，注釋，論文互證，習題等，供學生課外便於自修。每冊備有文章作法教材，供習作時講授之用。
高中自然地理 丁紹桓編　全一冊　六角
本書遵照教育部頒布新課程標準編輯，供高級中學第六學期自然地理教學之用，全書取材新穎翔實，文字淺顯簡明，圖畫豐富，極便學生自學，頗饒興趣，編制則處處顧到教學上的設計；正文之外有「註釋」和「備覽」，每章之後又有「提問要點」，尤極便於教學。
24·9·16

高中適用 **統計學** 一冊定價一元
本書計分十章：第一章汎論統計學之意義，及其基本法則；二三兩章述統計圖表之功用，類別及製作規律；四至十章分別討論平均數，指數，聯繫時間數列及機率等，而於平均數一章，敘述尤爲詳盡。全書側重統計方法，同時於重要理論，亦能提要指陳。
八折發售
商務印書館
078

美麗牌
有美皆備　無麗不臻

名馬馳驅一日千里
美麗香煙之銷行
彷彿似之
華成煙公司出品

榆關韓人 組秘密運輸社

【北平】榆關僞、榆關地方一般不良鮮人、因海關扣貨甚嚴、乃聯絡五百餘人、在榆組秘密運輸社、專代人運送私貨、該社已在東羅城正式成立、此外榆西各縣均有分社、私貨運出關時、有數十人跟隨、持搶公開保護、（十五日專電）

【天津】榆關東羅城內有韓人數百、組織秘密運輸社、專自關外運漏稅私貨入戰區推銷、每次運到、有多人携武裝保護、秦皇島海關特請榆關日特務機關取締、（十五日專電）

賑委會請各省 收容災區難民

【南京】賑委會電各省、請設法收容難民、免致流離、（十五日專電）

菲東 颱風將襲閩粵

【南京】中央氣象台息、十三日在菲島東部洋面發現之颱風、十五日下午已進抵呂宋之西北、在東經一一九度北緯一九度間、向北西進、風勢甚强、十六日將抵達南海、閩粵海濱將受影響、發生大風雨、（十五日中央社電）

徐專署令 各縣營救災民

蘇省府匯到搶險救災費 隴海沿線災民運徐收容

【徐州】徐北連日水猛、專署分令各縣速赴災區、收容災民、營救出險、並舉辦食糧、統制災牛貨餐各事、徐救災會已組災區巡廻救護隊、出發救法、（十五日專電）

【徐州】救災會已在隴海沿綫收容災民、運送到徐、在雲龍山棲止、今復往津浦沿綫繼續收容、省府撥蔴袋五萬及大批木樁、陸續運徐專署分令銅豐沛三縣分別具領、以便築堤堵口、（十五日專電）

【徐州】蘇省府十五日匯徐搶險救災費兩萬元、及木樁蔴袋等項、邵專員即電銅豐沛蕭具領材料、以備搶堵各處決口、並築套堤、並限趕速完工、（十五日中央社電）

邳城 仍被洪流包圍

運水倒灌入張福河 兩路電訊交通恢復 黃杰勘修防黃大堤

【徐州】微湖運河不老河水位、十五日均見降落數公分、惟邳縣城仍被洪流包圍、十五日徐邳間電話不通、據路方消息、邳城受黃水壓迫、已甚危急、幸水位降落、不至灌城、（十五日中央社電）

【淮陰】今日微水落十三公分、存三六·七六七公尺、寨水漲一尺一寸、存二五一寸、存水與十二日同、存一九九寸、清江閘平定、存二四四寸、至淮陰各河流量、據馬頭水文站報告、中運每秒三九八立方公尺、鹽河閘下每秒二八二立方公尺、張福河一零八立方公尺、裏運三零八立方公尺、惟據老於河務者稱、十五日及二十日皆爲潮汛、適值度過危險時期、故依舊歷有治水俗諺云、初三潮、十八水、二十日尚防冒失鬼、二十一二三河水不上灘、（十五日專電）

【清江浦】中運今日仍漲、流量增至每秒三九八立方公尺、記者今晨乘車赴運口頭閘視察、水勢湍急、驟騰之聲、聞於數里、閘上水位較閘下相差六尺、一部側灌入張福河、該河流量亦增至每秒一〇八立方公尺、水已齊樯、據河工人員談、裏運現未成災、係得徐於束水壩、（十五日中央社電）

【清江浦】中運來水祈受頭閘東水壩遏、多餘張福引河向洪澤湖倒灌、今年到閘視察、上下水位相差二公尺、左右來往貨船、爲免覆沒起見、悉由楊莊起駁、預料楊莊船閘、將來收獲一定不惡、（十五日專電）

【清江浦】邳訊、該縣運河東岸大楡樹一帶、十一夜一時、因風浪太大、將蘇撲隔堤冲決三處、共約百餘丈長、水分兩股洩瀉、一向灘上沂河倒灌、一向駱馬湖傾注、多數霜桿被水冲倒、濟典至台莊間電報不通、（十五日專電）

【徐州】第二師長黃杰、連日偕參謀長范漢傑、親到車道口山頭韭菜山各處、指揮兵工修築防黃大堤勘察、並指揮所部、將各險段培高加厚、下樁掛柳、現各堤堅固異常、黃流雖壓迫冲刷、不至出險、徐北徐東津隴兩路電桿綫、正當黃水正溜冲刷、風浪襲擊、電桿冲倒、綫路折斷、徐州電報局長匡綍欽、除設法轉電使交通不致中阻外、連日派全體工匠、日夜搶修、另在鐵路基上植桿架綫、暫爲臨時救急之用、擬俟水退、再正式架設桿綫、十五日起、津隴兩路桿綫、全部裝竣、電訊交通恢復原狀、（十五日中央社電）

馬江潮汛奇大 全鎮浸沒水中

【福州】馬江十四日十五日均發生有類海嘯之奇大潮汛、全鎮浸沒水中、沿江處水深逾丈、交通斷絕、物件漂流、住民損失頗重、（十五日專電）

【福州】福州氣候十三日起轉涼、十三日午馬尾潮漲上岸、至晚始退、十四日晨復發生海嘯、風濤洶湧、全鎮交通斷絕、省垣連江間電話不通、閩江沿岸快安遠洋等渾水亦登岸、田禾叢淹幸無續漲、至晚已退霽、（十五日中央社電）

蠶種製造取締條例

【南京】實部以民二十年改訂之蠶種製造取締規則、歷時數年、多應修改、茲特斟酌目前實在情形、從事改訂、爲蠶種製造取締條例、以資切實取締、（十五日中央社電）

德大使館 在京租定新館址

【南京】外交界息、駐華德大使館、十四日德使呈國書時、已正式宣告遷京、德使以現在館址狹小、不敷應用、刻租定薩家灣外交官舍爲大使館、現正修葺、聞俟傢具由滬運到、即移入辦公、（十五日中央社電）

德駐華大使館正式通知實行南遷、大使館辦公處已定設山西路大廈、現正從事布置、一俟就緒、即遷往辦公、德大使住宅亦經擇定前薩家灣外交官舍（即前王正廷長外部時之官舍）至原有慈悲社十二號德大使館地址、俟山西路大使館新址部署就緒、即作爲大使館職員宿舍、又德大使館曾在薩家灣英領館附近購有空地、因建築計劃甚爲宏大、實現尚須有待、（十五日專電）

災區豁免田賦 中央已飭各省查勘

【南京】今年江河災情慘重、關於豁免田賦問題、聞中央已飭被災各省、派員查勘、依法填表、咨内財兩部核轉行政院、請國府核奪、（十五日中央社電）

地政會議 昨開末次會即閉幕

【南京】首次全國地政會議、自本月十二日開幕以來、連日大會議決重要提案之空氣異常熱烈、至各組審查工作、亦極緊張、頃第一組地政機關組織職權、及地政人員訓練任用、第二組土地測量登記、及簡易清理地籍、第三組土地估價及徵稅、第四組土地使用徵收、及其他各提案、均大致經大會修正通過、該會定十五日晨開末次大會、議決不屬何組事項、一俟結束、即行閉幕、（十五日中央社電）

西北考察團下月出發

【南京】工商界籌組之赴西北考察團、籌備就緒、團員人數將略有增加、預定下月初出發、旅費預計三萬餘元、（十五日專電）

生活書店 最新出版書

文明與野蠻 呂叔湘譯 實價一元

本書著者路威教授爲美國加州大學的人類學教授，本書是爲非專門研究人類學的人而寫的，文章清新可喜。他從吃飯穿衣說到頭學醫學，從中亞土人一分鐘捉八十九個蝨子說到法國國王坐在馬桶上見客，從愚蠢伊人拿太太教者說到巴黎醫院裏活人和死人睡在一床，眞是上下古今，無一不談，而又無不妙。不爲呆板的教訓，只是羅列透經橫生而確鑿的事實給我們看。以闡明文明的歷史，而著眼在全人類的貢獻，破除「文明人」的自大狂爲主旨。尤以自命天之驕子的白種人的種族主義抨擊不遺餘力。他指出許多文明人的「文明」和野蠻人的「野蠻」難分高下。給我們指示了文明眞實歷史。

世界科學名人傳 曾寶施編譯 每冊實價一元一角

本書是根據 Grove Wilson 所著的 Great Men of Science 裏古今世界大科學家對於科學努力的經過，一生苦鬥的事業，編譯而成。文字力求淺顯，內容力求通俗，注重真實的敍述。操作科學教本或課外讀物，最爲相宜。

中國經濟年報 第一輯 中國經濟情報社編著 六角五分

中國經濟是世界經濟的一環，所以本書於第一章內即說起一年來中國經濟的世界背景，同時該書在第二章更將一年來中國經濟所發生的幾個特別重要的問題，加以精密的分析，使讀者明確地把握一年來中國經濟底關鍵。

越想越糊塗 顧均正等著 實價五角五分

濟是目前僅見的科學小品文的結集，科學小品是科學與小品文在大衆的實踐生活中聯結的。目前大衆需要科學知識，科學要大衆化，而大衆沒有機會，去吸取有系統的知識，在這狀之下，接受科學的觀點與只能是一點一滴的，科學小品以輕鬆明快的結構，傳達點點滴滴的真理，以糾正謬度和正常識的錯誤，科學的解說，不歪曲，不隱蔽，同時儘量採用大衆常用的語彙。濟集子中所選各篇，讀亦讀者所切需的，使大衆理解科學的氣勢。

文學百題 傅東華主編 實價一元五角

濟是全國著名作家學者合力撰著的一部文學百科全書，題目雖只一百個，但是文學概論，文學批評，文學思潮，文學史，各部門中的應有問題無不具備了，全書三十萬言，執筆者七十二人，都是最勝任解答問題的權威，其價值的名貴，自不待言。

錶 蘇聯·班苔萊夫作 魯迅譯 精裝一冊四角

濟是一本內容新鮮，非常有趣的名著中篇童話，描寫一個流浪兒在一個新的環境之下如何會變成好孩子，魯迅先生曾抱了不少的野心翻譯此書，貢獻給親愛的讀者和全國的孩子們的父母，師長，教育家，童話作家以及十歲上下的弟妹們。

希臘神話 鄭振鐸編著 上下二冊 實價一元八角

希臘神話爲歐洲文藝與藝術的取材的淵藪，凡不明白希臘神話的，幾不多不易認真瞭解歐洲的文藝！而那些神話的本身，又都是人類所能創作的最美麗的故事。我們在這三十多萬言的巨冊裏，將見到古代愛美的希臘人的可悲可歌的無窮故事，至今還活潑潑地如發生於面前。

伊特勒共和國 蘇聯 抗盧索涅夫作 徐懋庸譯 實價一元

濟是蘇聯名著，以國際的外交事件爲題材，寫一個生產石油的小國，被一個大海軍國所派的特使所操縱，闡出種種的悲喜劇。一個舞女爲何成爲后，一個小爆三如何做了宰相。末路裏孩的驕橫無常，而元帥的勞勇不完。結構奇妙，往往出人意表。更有名畫家斯吉且夫所作插畫一幅的插畫，使本書倍增光輝。即刊裝幀，尤極精美。

打雜集 徐懋庸著 實價六角五分

近幾年中，「雜文」在中國風行不衰，有的人們雖然懷疑它的「文藝價值」，卻也不能否認它的「社會價值」。但既有「社會價值」，就可見得「雜文」的價值實也不小了。魯迅先生序文中說：「這些雜文……和現實切貼，而且生動，潑刺，有益，而且也能移人情。能移人情，對不起得很，就是不免要攪亂你們的文壇，至於，那不是東西之流的嘻的雜文的許多唾沫，一腳就踢得無踪無影了，只剩一張滿是油汗霧花奇的嘴臉。

中國經濟論文集 中國經濟情報社編 實價七角
國際集團經濟 趙一沂著 實價二角五分
國際新聞讀法 金仲華著 實價二角五分
中國的工業 任曙編著 實價二角九分
中國大學生日記 萬迪鶴著 實價九角五分
法西主義 薩之學著 實價二角五分
蘇聯婚姻法 鄭競毅著 實價二角五分
中國娼妓史 王書奴著 實價一元
電影戲劇表演術 洪深著 實價一元二角
回顧 曾克熙譯 實價九角
達夫所譯短篇集 郁達夫譯 實價六角五分
巴黎之煩惱 石民譯 實價六角五分
紅蘿蔔鬚 黎烈文譯 實價七角五分
嬰兒日記 魯彥·石蘭著 實價六角
她的生命 王統照等作 實價四角五分
勞者自歌 豐子愷等作 實價六角
遲暮 郁達夫等作 實價七角五分
春桃 落華生等作 實價八角
犧牲 老舍等作 實價八角
我與文學 傅東華主編 實價六角
小品文與漫畫 陳望道主編 實價九角
大荒集 林語堂著 實價一元八角
天才舞女 鄧肯自傳 采洵 侯節譯 實價四角
五六境 黃炎培著 實價二角五分
之東 黃炎培著 實價三角
求婚的藝術 芙生譯 實價二角
婦女的性生活 張滌生譯 實價二角五分

創作文庫 生活書店發行

傅東華主編 三十六開本 道林紙精印 軟布面燙金精美便攜

小坡的生日 老舍著 精裝七角 平裝五角
反攻 張天翼著 短篇小說集 精裝七角半 平五角半
如蕤集 沈從文著 短篇小說集 精裝七角 平裝五角
西柳集 吳組緗著 短篇小說集 精裝八角 平裝六角
旅途隨筆 巴金著 隨筆集 精六角半 平四角半
將軍 余一著 短篇小說集 精裝七角 平裝五角
青的花 靳以著 短篇小說集 精裝七角 平裝五角
取火者的逮捕 郭源新著 短篇小說集 精裝七角 平裝五角
邊城 沈從文著 中篇小說集 精裝六角 平裝四角
痀僂集 鄭振鐸著 論文隨筆集 精一元四角 平一元
女性 沈櫻著 短篇小說集 精六角半 平四角半
片雲集 王統照著 散文集 精五角半 平三角半
中書集 朱湘著 散文集 精裝八角 平裝六角
罪惡的黑手 臧克家著 新詩集 精四角半 平二角半
梁允達 李健吾著 劇本集 精六角半 平四角半
沉默 巴金著 短篇小說集 精裝七角 平裝五角
驢子和騾子 魯彥著 短篇小說集 精六角半 平四角半
浮生集 葉永蓁著 散文集 精七角半 平五角半
山胡桃集 傅東華著 論文隨筆集 精七角半 平五角半
七年忌 歐陽山著 短篇小說集 精裝七角 平裝五角
歐遊漫憶 小默著 遊記集 精裝六角 平裝四角
結算 征農著 短篇小說集 精裝七角 平裝五角
漂泊雜記 艾蕪著 隨筆集 精六角半 平四角半

重版書

人物評述 增訂六版 實價一元
愛迪生傳 伍況甫譯 實價九角
青年的修養與訓練 三版 實價九角
事業與修養 小心著 實價六角
中國的建設問題與人的訓練 實價三角五分
[illegible]

經濟建國論 畢新生著 實價二角五分
[illegible]
海外印象記 [illegible]
深... [illegible]

最難解決的一個問題（信箱彙集之一） 實價一元
懸想（信箱彙集之二） 實價六角
該走那條路（信箱外集之一） 實價六角
邁疑不決（信箱外集之二） 實價六角
逆途的荒歡（信箱外集之三） 實價六角
生活文選 三版 實價一元二角
珠算計算法 蒜印椿著 實價三角
小約翰 魯迅譯 實價八角
桃色的雲 魯迅譯 實價七角

街頭日記 蔡文星女士作 實價四角五分
戀愛與貞操 克士等著 實價五角
徒然小說集 徐然著 實價五角
草原故事 巴金譯 實價四角五分
一位美國人嫁與一位中國人的自述 鄒恩潤譯 實價六角
一位英國女士與孫先生的婚姻 鄒恩潤譯述 實價六角
一個女子戀愛的時候 笑世意譯 實價六角

讀書與出版 月刊

是讀書界的忠實顧問、是圖書館的唯一報導、定閱全年、祇收二角、歡迎函索試閱

上海 生活書店 總店

特約十大銀行 免費匯款

國內外百餘銀行一律收匯

爲國內外讀者忠誠服務 代辦全國各種圖書雜誌

六大利益

免收匯費：江浙百元 他省十元 國外不限
節省資費：書單信件 銀行代帶 不另收費
減低折扣：各種圖書 價減低 九折計
迅速匯款：銀行匯款 精用快遞 隨妥迅速
手續簡便：任客取填 簡單便利
辦理妥捷：購書匯票 隨到隨辦 寄遞妥捷

如當地無銀行或匯兌不便，仍可匯票，郵票（限用十六以下）、或上海銀行用上海票據、一律照收。

無異向門市惠顧

簡章目錄歡迎函索

特價、半價、廉價、預約、特價等圖書、出版各處規定期限、本店均可照價代辦、折扣概不另加手續費。

總店 上海福州路三八四號 電話九四六二五 九四四六二 電報掛號五六七八

交部取締 內河輪濫載烟篷搭客

【南京】交部以內河輪船及拖駁船、烟篷搭載旅客、已成習慣、爲取締濫載、特核定計算客位辦法三項、令飭上海航政局轉飭切實施行、以策安全、（十五日專電）

蕭恩承昨抵京

【南京】新任湘鄂贛區外交視察員蕭恩承、十五日抵京、日內謁汪院長請示後、即往就職、（十五日專電）

使館徵地辦法等 京市府擬定初步草案

【南京】駐華各國使館將絡續南遷、關於在京市建築館舍之徵地辦法、建築手續、業經市府交由工務財政土地等局擬定初步草案、即將呈行政院轉外部審核、（十五日專電）

誠允籌備入藏甚忙

【南京】護班入藏專使誠允、連日籌辦入藏事宜甚忙、二十日左右可竣事、定期赴青謁班後、啓程入藏、（十五日中央社電）

滇緬勘界委員 尹德明等昨來滬

【南京】中央會勘滇緬南段未定界務、我方委員尹德明等、以一切手續準備完畢、十五日上午八時、偕辦事處人員由京乘車出發赴滬、轉往滇邊與英方委員、及國聯會所派中立主席委員、集齊會勘滇緬南段未定界務、（十五日中央社電）

何應欽無北上準備

【南京】昨日本市各晚報登載軍政部長何應欽、將於下週北上消息、中央社記者特向關係方面探詢、據稱、何部長最近尚無北上準備、各報所載并不確實云、（十五日中央社電）

經會水利處派員 協助開浚洮惠渠工程

【南京】經會水利處派工程師潘通玄技佐孫凱根曹秉銓等、定二十六乘歐亞機赴蘭、協助開浚洮惠渠工程、（十五專電）

黃紹雄昨由京返杭

【南京】黃紹雄在京事畢、十五日晨八時返杭、主持省政、（十五日中央社電）

實部督促改良水菓

【南京】實部以各省水菓、本屬豐饒、且均優良、祇以採摘無方、不知消毒、及包裝欠佳、以致不能暢銷、茲特從事督促各省、就近設法改良、以挽利權、（十五日中央社電）

接收政整會檔案 兩日內可辦理竣事

【北平】接收政整會檔案事宜、許修直定十六晨開始辦理、王克敏已將一切交代手續準備妥貼、預計二日內可接收竣事、將有一部重要案件、由許携帶赴京、王克敏定同車南下謁汪後、即赴杭漫遊、（十五日專電）

英大使署 漢文參贊德志門返國

【北平】英大使署漢文參贊德志門爵士（今晨由此啟程、擬取道新疆印度返國、爵士自一九零七年起、任英華領事職務、迄今將近三十年、茲作此長征、以銷磨其長時之假期、此行携有中蒙之侍從、除其本人外、隊中無其他白人、擬定在歸化含鐵路而乘馬遂運貨車二輛、向百靈廟前進、然後經哈密土魯番而達烏魯木齊、小作勾留、續向西發、道迄喀什噶爾、將留此以候適當之時日、越高山而至喀什米爾、既抵印度、將取海道赴英、按爵士現年五十有一、熟悉中亞之地理、前曾以其旅行之見聞著有二書、一名「中國西北之旅行」、於一九二一年出版、一名「領事官在東藏之旅行」、於一九二二年出版、（十五日路透電）

萬福麟 將赴平校閱駐軍

【北平】第五十三軍萬福麟部、前移防平保間、萬特於本月一日起、分別校閱鐵道沿綫朱鴻勳黃顯聲等部、並定日內由保來平、檢閱所部駐平郊彩徵流師駐軍、（十五日專電）

平粵線籌備復航

【北平】歐亞公司平粵綫、前因武漢被水、飛行不便、暫行停航、茲以在德所購容克斯新機三架、日內均可到滬、決即籌備復航、約九月底或十月初實現、並將航程縮短、當日可抵粵、（十五日中央社電）

平記者公會 建議出版法修正原則

【北平】平記者公會十五日電中政會國府立法院、以出版法規定登記取締權操地方、二十一條所載事件、若仍予保留、輿論受制實甚、請本總理政綱、以言論自由出版自由之原則、由院修正、并電京滬同業一致呼籲、（十五日中央社電）

唐山公安分局副官 毆傷店夥激成罷市

【天津】唐山公安分局副官趙之敏、與古冶商店積成辯轉物衝突、毆傷櫃夥、擅拘經理、十四日激起全市商店罷市、推代表二十二名赴灤縣請願、同時幷請豁免該局雜捐、礦區保安隊特加警戒、防範意外、（十五日專電）

津市 實行冬令徵工服役

【天津】津市遵蔣委長令、實行冬令徵工服務辦法、定十六晨由程克召集市屬各局處長、會議辦法、（十五日專電）

沈鴻烈過濟赴平

【濟南】沈鴻烈今由青過濟赴平、據談、此行爲攷察政治文化經濟、先赴晉轉綏、如時間許可、或赴陝、（十五日專電）

何鍵電全經會 請撥兩公路補助費

【長沙】何鍵電全國經委會、速撥洪渠平通兩公路補助費十五萬元、（十五日專電）

粵開放軍墾歡迎投資

【香港】粵以軍墾事業需用鉅額資本、決將其開放、歡迎中外商人投資、（十五日專電）

李漢魂辭師長兼職

【香港】李漢魂調任東區綏靖委員後、向陳濟棠辭第六師長兼職、擬委副師長陳伯央充任、（十五日專電）

粵設緝私處 明年元旦可實行

【香港】中央在粵設緝私處、及派艦協緝、明年元旦可實行、（十五日專電）

蔣伯誠抵港

【香港】蔣伯誠十三日離粵來港、其秘書顏元貴十四日續來、恐將就此回京、（十五日專電）

粵商 請施行新印花稅法

【香港】粵各行商議決、呈省府速施行中央頒佈之新印花稅法、（十五日專電）

不在美陸部管轄範圍 歸菲政府辦理 取銷大服島日人租地權

【華盛頓】陸軍部頃稱其海島事務局官員今日聲稱、外傳菲律賓取消大服島日人租地合同一事、不在該局管轄範圍以內云、按今日曾有人向陸軍詢及該部對於此事之態度、該部官員答稱此事全歸菲島政府辦理、與該部毫無關係、國務院則稱並未接得關於此事之報告（十四日國民電）

國營招商局船期廣告

江安快輪准於九月十六日星期一晚開往漢口沿途各埠均靠 本輪電話八二一六〇
新江天快輪准於九月十八日星期三晚開往漢口沿途各埠均靠
海晏快輪准於九月十七日星期二下午五時開往鎮海寗波 本輪電話八三二六五
新銘快輪准於九月十七日星期二下午一時開往威海衛烟台天津
船期問訊處上海外灘九號招商總局客票處電話一一〇一九七
滬興快輪准於九月十八日星期三下午二時開往汕頭香港廣州
海利快輪准於九月二十日星期五下午三時開往汕頭香港廣州
海瑞快輪准於九月十九日星期四晚開往海州連雲港
江蘇快輪准於九月十七日星期二下午二時開往汕頭及各埠
泰順快輪准於九月十九日星期四下午二時開往烟台天津

民生實業公司民政輪準於九月十七日星期二晚直航重慶

行駛穩快 艙位舒適 飲食衛生 招待週到 船泊大達碼頭
◎售票及問訊處寗波路一九〇號 ◎電話九三三三〇

寗紹公司老寗紹輪船准於本月十八日（星期三）開往漢口 沿途各埠均靠

三北公司寗興輪准九月十七日星期二下午五時開往鎮海寗波

明興輪准九月十七日星期二晚開往漢口沿途各埠均靠
靖安輪准九月十八日星期三開往福州
清浦輪准九月十八日星期三晚開往漢口沿途各埠均靠
本輪賬房啓

合衆航業公司 大振航業公司 通告

敝公司等茲爲實行滬海航線營業合作起見自九月十五日起設立合衆大振聯合總辦事處於上海分辦事處於新浦大浦及連雲港等處除另行登報通告外諸希 公鑒

合衆大振聯合總辦事處通告

敝處係由合衆大振兩航業公司合組設立茲定於九月十五日起正式成立開始營業專駛上海至海州各口航線班期準確行駛迅速各客家委裝貨物務使更爲滿意如蒙惠顧請即臨敝處營業部（上海南市外馬路七二〇號）接洽無不極誠歡迎至新浦大浦及連雲港等處各客家請就近與各該處分辦事處接洽可也此通告諸希 公鑒
合衆大振聯合總辦事處理事會啓

追悼吳公寄塵大會籌備處啓事

吳公寄塵功在社會望重士林秦初回籍養痾不幸遽歸道山緬仰遺徽罔不痛悼同人等爰擇於九月二十二日上午八時假鎮江伯先公園演講廳舉行追悼大會並公祭如願加入者請將台衛開寄本會籌備處以便登記哀誄輓章並乞先期惠寄
發起人 張孝若 黃靜泉 趙海籌 楊殿八 馬貫方 張翼雲 徐靜仁 李申伯 趙棣華 陳蓀初 尹石公 唐壽民 法寀仲 冷遹秋 陳陶遺 沈燕伯 楊瑞生 丁子盈 李書卿 姚佛崖 包叔青 陸小波 張佩年 張退蕃 江知源 張清源 柳翼謀 戴穆揚 陳光甫 楊方震 嚴惠宇 郭禮徵 朱子橋 包明叔 馬式如 許秋颿 夏陸軍 同啓

報喪

家主海軍少將張心如老太爺於國歷九月十四日丑時壽終擇於十六日下午三時在海格路六七〇號中國殯儀館大殮謹此報聞
一銘堂張賬房謹啓

退保聲明

先嚴憲臣府君生前凡爲戚友擔保事宜無論口頭書面自登報日起概作無效
王棘人 王叔平 叔麟 叔慶 叔椿 叔鑫 謹啓

中興煤礦公司聲明

查本年九月十三日上海[illegible]則「國產中興煤」浦口輪內[illegible]無不格外克己以酬雅誼[illegible]代銷除請代表律師致函[illegible]外特此登報公告

森榮煤號向全新機製壜器廠道歉聲明

全新廠自與敝號往來以來信用卓著此其他職員收取不料該職員一時失察以致發生誤會[illegible]特此登報道歉

黃錦清 楊秀英 訂婚啓事

我倆承李雲階朱虹如李壽林宋復生四先生之介紹並得雙方家長之同意謹詹於民國廿四年九月十六日在滬舉行訂婚謹此奉告諸親友 恕不另柬

方覺慧感謝證道居士

[illegible]

清眞慶豐醬園啓事

謹啓者敝號[illegible]

中國美術會第三屆美術展覽會

本會定於十月一日舉行第三屆美術展覽會凡國內美術家得參加出品每人以三件爲限務請於九月二十日以前送到南京[illegible]

懸賞緝拿葉經夫

[illegible]

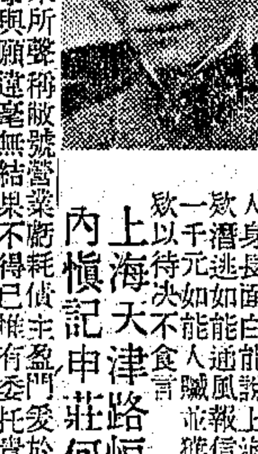

懸賞緝拿逃夥蘇德厚

[illegible]
上海天津路恒源里新昌源內 愼記申莊 何懌予 啓

馮美學律師代表大同證券號宣告清算並召盤啓事

[illegible]

王恒頤律師代表陳渭泉四子陳啓雄夫婦脫離關係啓事

[illegible]

沈豫善律師代表世界銀行債權團通告

本律師代表本債權團逕向世界銀行清算處接洽現已擬有辦法凡屬已登記存戶均經專函通知徵求意見誠恐有遺漏或投遞不到情事用再通告如有未接通知者請自即日起每日上午九時至十二時下午二時半至六時星期日停止攜帶債權憑證至福德蘭路一八六號本律師事務所接洽辦理如有未經登記之世界銀行債權人現願加入者亦可依時攜證前來接洽一併辦理特此通告

申報服務部

代各界人士 代辦書籍雜誌
便利迅速 價格低廉 不取手續費

救災即救命

多捐一文錢 多救一條命
申報館謹代災民乞賑

上海市各界籌賑水災遊藝大會啓事

本會辦事處現已遷移在香港路五九號（銀行公會）三樓三百〇四號（電話一〇四二一轉）各界如有票款送會以及接洽事務均請移玉該處爲荷辦公時間每日上午九時起下午五時止并希 台鑒
會長王曉籟 副會長沈田莘 陳濟成 理事長林康侯 總幹事曹志功 劉仲英 葛福田 同啓

鳴謝華洋義振會慨捐鉅欵

桐邑上年旱災纍重哀鴻遍野辱承 華洋義振會慨捐鉅欵六千元辦理急賑工賑嘉惠災黎實非淺鮮謹代表全邑災黎鳴謝
桐鄉縣賑務分會啓

甲戌全浙救災會鳴謝公告 第四號

本會自二十四年四月一日起八月二十日止據收欵各銀行錢莊通知共計收到捐欵銀二萬七千四百五十六元五角六分整連前總計共收到捐欵銀二十九萬四千七百八十六元三角五分除分別掣奉收據並分撥災區放振外特此登報鳴謝奉揚仁風茲將各大善士之台銜金額列左 各省籌募旱災義賑會劉貽德堂指助銀五千元・乙亥年春賑劉貽德堂銀五千元・旅陝甲戌全浙救災會銀二千元・蔣鼎文經募銀一千元・上海籌募各省旱災義賑會撥來指振天台橋路工振捐洋二千元・上海籌募各省旱災義賑會撥來指振仙居橋路工振捐洋二千元・上海籌募各省旱災義賑會撥來指振臨海橋路工振捐洋一千六伯元・上海籌募各省旱災義賑會指振浙江捐助洋一千元・錢新之洋一千元・[illegible]

財政部布告 第107號

查奧國賠欵担保二四庫券第十九次還本，民國七年六厘公債第二十三次還本，民國十四年公債第二十三次還本，國民政府財政部軍需公債第十九次還本，國民政府財政部善後短期公債第二十三次還本，民國十七年金融短期公債第十四次還本，民國十七年金融長期公債第四次還本，民國十八年賑災公債第二十一次還本，民國十九年關稅公債第十九次還本，民國二十三年關稅公債第一次還本，業於九月十日在上海銀行公會公開抽籤，所有中籤號碼及應還本銀數目，列表附後，[illegible]均定於九月三十日開始付欵，[illegible]特此布告。

附表
中華民國二十四年九月十日
奧國賠欵担保二四庫券等十種債券中籤號碼暨應還本銀數目表
財政部長孔祥熙

債券名稱	還本次數	中籤號碼	中籤債券張數 萬元票	五千元票	一千元票	一百元票	十元票	五元票	應還本銀數	應繳附帶息票張數
奧國賠欵担保二四庫券	一九	04 69	二張		二十八張				四萬八千元	自第廿六號至第四十二號共十七張
民國七年六厘公債	二三	33	二十五張		一百三十張	六百張	一千張		四十五萬元	自第四十四號至第七十六號共三十三張
民國十四年公債	二三	03 18 42 43 62 88 90 97	三十二張		八百張	八百張			一百二十萬元	第二十九號一張
國民政府財政部軍需公債	一九	74	三張		二十張	五百張	一百張		十萬一千元	自第二十三號至第五十號共二十八張
國民政府財政部善後短期公債	二三	52	四張		一百二十張	一千八百張	六千張		四十萬元	自第二十三號至第二十四號共二張
民國十七年金融短期公債	一四	11 18 25 32 55 56 88 90 98	四十五張		一千八百張	四千五百張			二百七十萬元	無
民國十七年金融長期公債	四	527 539 608 644 697 712 799 809 850 963 977 028 047 107 153 195 225 246 301 351 386 475 477 499 502	十五張		七百五十張	二千張	二千五百張		一百十二萬五千元	自第十五號至第五十號共三十六張
民國十八年賑災公債	二一	23	二張		三十張	四百八十五張	一百張	一百張	十萬元	自第二十二號至第四十八號共廿七張
民國十九年關稅公債	一九	52			一百四十張	五百五十張			十九萬五千元	自第二十號至第五十二號共三十三張
民國二十三年關稅公債	一	66		十張	八百五十張	一千張			一百萬元	自第二號至第四十號共三十九張

申報月刊

九月號出版

第四卷第九號要目

評壇
九月的苦悶與感慨……(記者)
所望於六中全會者……(立齋)
日本黨軍運動的前瞻……(葉秋)
松岡洋右就任滿鐵總裁……(紀元)
美日英對蘇聯的抗議……(杜若)
意阿戰機及其對東亞之影響……(幼雄)

關於我國水旱災預防方法之商榷……涂長望
列強經濟財政專家來華……金仲華
國際銀行團之過去與現在……張健甫
華北經濟之現狀及將來……孫懷仁
就貿易上觀察日本經營東北……樊季子
日本軍需工業統制的因果(日本通信)……斐丹
意阿糾紛之國際關係……袁業裕
英國農業政策與統銷制度(英國通信)……楊銳靈

室內譯叢
此物南方眞個少……厲雅
從古老色彩中蘇醒過來的伊蘭……平凡
菲洲的黑人帝國……秋實
法國的民用航空……周鐵珊

文藝
網……斐兒
結識(匈牙利 Geza Gardony 原作)……林西譯

社會相
南洋之行……姚寄鴻
羊城瑣話……亦英
漢中見聞……倚萍

通鑑新讀……曹聚仁
藝術上的人體表現考……倪貽德

申報月刊社叢書第十二種
世界經濟現勢講話
今日出版 一冊五角

本書原稿曾在今年本刊七月特大號發表，以應各界之需要，過，另出單行本。全書計七萬餘言，內容充實，文字流暢，且為「中國經濟現勢講話」之姊妹篇，凡讀過中國經濟現勢講話者，不可不讀此書也。

申報館特種發行部發行 上海漢口路三〇九號

食貨(半月刊)

第二卷·第八期·今日出版

中國社會史專攻刊物 陶希聖主編

理論與方法
論經濟史的研究……奈拉尼卡宏著 連士升譯

研究
古代族外婚制的發達……曾謇
秦漢經濟史資料(二)手工業……馬非百

雜組
東晉元魏諸代戶口的逃隱和搜括……戴振輝
南宋官吏和工商業……鞠清遠
編輯的話……陶希聖
中國經濟社會史重要論文分類索引(五)

定價：零售 每冊大洋一角；預定全年 國內連郵二元 國外連郵三元

食貨第一卷合訂本出書 每本定價大洋一元二角 門市八折特售 外埠另加郵費一角五分

上海福州路中市 新生命書局
分局 南京太平路、北平琉璃廠、武昌橫街頭

民眾醫藥指導叢書

萬病自療 國醫寶典

震驚國醫家的學術奇書——造福全民眾的健康寶鑰

中央國醫館館長焦易堂先生題詞
中國醫學院教授蔡陸仲先生編輯
海上名醫謝利恒、章鶴年、許半龍、陸士諤、包天白、吳克潛、朱壽朋、蔣文芳先生一致獎贊題詞

國醫學術驚人巨著的大成功！摘錄數萬則經驗的秘方！價值之巨：搜集數百種醫書的精華！遠在萬金以上的「民眾醫藥指導叢書」是人人必備的國醫寶典！

每病之起

怎樣的探察病源？怎樣的辨別症候？怎樣的治療方法？怎樣的調節起居？怎樣的禁忌飲食？在本書中都有極詳細的解答，欲求達到萬病自療的目的，非置備此書不可！

是書一出——其他投機的醫書，要被打倒——誰肯以性命為兒戲，選購標準的醫書，舍此莫屬？

全部二十四冊 書目列下
(第一集) 傷寒病問答 溫熱病問答 暑濕病問答 燥火病問答 中風病問答 血症問答（現已出版）
(第二集) 虛癆病問答 痰飲病問答 痢疾病問答 霍亂病問答 時疫病問答 腸胃病問答（現已出版）
(第三集) 水腫脹病問答 內科雜病問答 婦人科問答 胎產科問答 小兒科病問答 痧疹痘科病問答（現已出版）
(第四集) 外科病問答 咽喉科病問答 眼耳鼻齒科病問答 傷科急救問答 性病花柳科病問答 怪病奇症問答（十月十日出版）

特價預約 贈品
全部二十四冊 洋裝實價十二元 預約祇收大洋六元
凡在預約期內，另加贈價值一元六角之健康顧問一部。外埠預定寄費九角，決勿延誤。預約期間十月十日截止。郵票代洋十足通用。
預定者特別優待 同業預定十部奉送一部
樣本備索

上海陶爾斐司路中市 華東書局發行

總經售處(上海四馬路中市) 中國書業聯合市場
上海：南星書店、生活書店、新華書局、中醫書局、新文化書社、掃葉山房、九州書局、千頃堂書局、古今圖書店
杭州：會文堂書店、問經堂書局　南京：共和書局　廣州：會文堂書局、環球書局　溫州：中華書局　南昌：掃葉山房　長沙：會文堂書局　漢口：會文堂書局　天津：江東書局　北平：會文堂書局

上海牯嶺路 大光書局

繼續展期大拍賣

誰肯再失良機

本局受買光華書局全部圖書舉行大拍賣期限原定昨日為止奈因舉行期短購者過於踴擠致使多數讀者尚抱向隅之嘆茲本局為酬答各界愛護之誠意起見特再犧牲繼續大拍賣展期至十月底截止全部圖書四百餘種仍照原價一折至四折外埠函購一律免除郵費與免費匯款同業及圖書館另有優待詳章書目承索即寄

本埠代理處 原為上海雜誌公司業已期滿停止改由四馬路光明書局及樂華文藝校經中華雜誌公司等各書店代理經售

外埠代理處 杭州精古齋·廣州上海雜誌公司支店·南京中央書局·漢口現代書局·大東書局·濟南北洋書社·烟台大華書局·汕頭環光書報社·西安大公報及全國各大書店均有代售

函購及批發處上海牯嶺路六十四號大光書局總發行所

歡迎同業代理經售

稅務專門學校第一分校錄取新生通告（以報名先後為序）

嚴善鑫 汪津生 林同娛 汪同翃 李啓祿 楊振鱗 李宏禮 唐菁雲 許堯康 陳根備
孫滋基 鄧必信 陳軫 關裕成 林俊傑

正取各生定於本月廿三日早九時來校報到并檢驗身體如能及格則於二十五日偕同保證人來校辦理入學手續

備取生十名 周良彥 葉孔怡 梁梓喬 薛劭康 朱漢生 芮雲孫 左文淵 黃景羨 徐嘉績 方枕流 葉德民 鄔烈旃 葛燁久 徐承勳

備取生俟有缺額時按名次傳補

教育部備案 市教育局立案 江灣育青中學 續招男女新生

(編制)高中分普通科商科各三級初中各級高中一並收春季插班生 (報名)自即日起隨帶二寸照片一張報名費兩元至本校或江西路五馬路古玩市場總經理室報名 (考期)隨到隨考 (章程)函索即寄 (校址)江灣翔殷路自寶山路口乘華商公共汽車直達校門

(附註)本校自上學期起大加擴充本屆會考成績尖飛猛進名列全市公私立中學前十餘名高初中各祗有一名留級本學期更添聘飽學碩儒數位擔任重要課目商科高級同學負責介紹至各處服務值此失業問題嚴重之際實求學青年異日謀出路之良機也

校長王漢良謹啓

市教育局備案 建業汽車學校招生 工業補習

本校創辦以來十有二屆畢業學員遍佈國內茲為應需要起見將班次擴展使遠道未趕到者及有志學修者不及之各學員均得學習實習時期仍以考取特照為止凡有志者各省市通用執照俱可學得速駕及報名自即日起外埠隨到隨考詳章附郵五分

校址上海法租界馬浪路辣斐德路口 校長金秉言

教育部立案 新華藝術專科學校 教育局立案 新華藝術師範學校 招生

國畫系 西畫系 圖案系 藝術教育系 音樂系
專科系招收免費生十名 藝術師範學校一年級尚有餘額
即日起隨到隨考函索詳章須附郵五分
校址上海斜徐路打浦橋
校長徐朗西 總務長汪亞塵 教務長潘伯英

市教育局立案 上海女子中學暨女子補習學校 華英文打字科 招生

高中職業科普通科初中各級各招新生插班生 補習學校可依程度自由選科打字科四月畢業並代為介紹
校址斜橋製造局路
校長吳志騫

中外語文社 濱海中學合辦 外國語及職業學校開學通告

本校茲定於九月十六日上午十時在濱海中學開學各生必須準時出席已註冊者務必到校

市教育局立案 民光中學招生通告

(一)本校校舍全部刷新工竣業已正式上課凡舊生及已錄取之新生務希從速到校辦理入學註冊手續 (二)各級尚有餘額高商三春季生十五名更添設初中各年級冊各二十名 (三)為提倡女子教育對於女生學費減收五元每級暫以五名為限 (四)附設國本小學各級新生學費減收五元 (五)報名手續從速外埠可通函報名一律隨到隨考

校址膠州路愚園路口二號
董事長吳醒亞 校長湯增敭

教育部備案 市教育局立案 正風中學 正式開課 續招新生通告

(一)本校已於九日起正式開課凡新舊各生務希即日到校辦理入學手續 (二)本校高中普通科商科及初中各級尚有餘額有志來學者即希到校報名隨到隨考 (三)本校原設免費學額二十名現已額滿 (四)為應各地清寒子弟之請求特再添設減費學額十名額滿為止以後不再續添 (五)校址姚主教路麥尼尼路口 電話七一二七五

董事長吳開先 校長胡昌治

上海市公安局警士教練所招考第二十三期學警

一，名額 八十名
二，資格 凡體格健全曾在高等小學畢業或具有同等學力者均得投考
三，報名日期地點及手續 (甲)自即日起至九月十八日止每日上午八時起至下午五時止 (乙)本所招考委員會警記室 (丙)報名時須繳最近二寸半身像片兩張及持有公務人員二人以上之負責介紹函件
四，考試日期 九月二十一，二日二天
五，待遇 受訓期間由本所每月津貼十元(伙食在內)四個月畢業分發各分局所隊服務充當警士月薪自十三元起
(本所所址南市龍華路打浦路底)

新開 華興隆號 專營批發國產棉布

（地址天津路石路東富康里八號）

業務：專營批發各大印染廠出品各種印染棉布 兼營各大印染廠本埠安徽幫各種上等棉織出品 二三等品價格尤為低廉
定價：照各大工廠零拆及批發價目逾格克己
（各幫跑街介紹佣金格外從豐 料貨熟客臨揀選尤為相宜）

鳴謝啓事

謹啟者敝號昨日開幕蒙本外埠各客號光臨賜顧殊深銘感仍恐招待不週特登報鳴謝並誌歉忱再此後各客號惠顧貨銀請直送敝號蓋單入賬并此附啟

華興隆號謹啟

德國福壽記飯店敬謝來賓

▲敝飯店設備雅潔○西點西菜○備極精美○今日起特約祥生汽車接客○不取車資○藉資紀念○

敝飯店於昨日舉行開幕典禮。荷王曉籟先生(任矜蘋先生代)、袁履登先生、梁氏姊妹行剪綵禮。朱氏兄弟樂隊奏樂。以及諸位先生女士光臨。並復鴻文鉅製。錫以百朋。雲天厚誼。感銘彌深。祗以招待失週。抱歉滋深。用特登報鳴謝。諸希鑒諒。

德國福壽(福記)飯店經理謝鵬謹啓
地址靜安寺路西摩路口 電話三五一八一

靈寶 彰德 中國機器打包公司廣告

逕啓者河南靈寶彰德兩地所產棉花數量既豐品質尤優敝公司為便利運銷起見特在該兩處設廠專營打包工作所出之包包式一律速包尺寸寬大適合客商且建有客房多所以備客商居住之用並特約中國銀行金城銀行川家辦理押款押匯亦極便利如承惠顧無任歡迎

靈寶彰德中國機器打包公司啟

浦東銀行

商業部 各種定期活期儲蓄存款手續簡捷給息優厚
儲蓄部 經營房屋地產出租堅固保管箱租金公道
信託部 辦理各種存款放款國內匯兌代理收解
堆棧部 專營堆客貨棧單可向本行押借款項
(兼發行有息禮券)

儲蓄部新設 優利儲金 保息八厘外加紅利

行址：總行 上海愛多亞路二八四號；分行 浦東東昌路；分行 周浦西市大街；堆棧 浦東周浦輪埠
電話：經理室 一七四二〇；營業室 一七四二七；分行 浦東一五二

長興煤鑛股份有限公司股東大會通告

逕啓者茲訂於本年九月廿二日(星期日)午後一時假座上海法租界八仙橋青年會九樓大廳開股東大會討論重要議案請各股東於期前十日將股票送至英租界五馬路公順里七號本公司事處登記以憑發給入場券倘遠道股東不克到會者可委託他股東代表出席惟請具委託書寄出期前十日到本公司登記自發報日起股票停止過戶除函達外特此登報通告諸惟公鑒

長興煤鑛股份有限公司股東會辦事處啓

大滬銀行為召集臨時股東會通告

本行經第十六次董事會決議定於本月二十九日下午二時在本行二樓會議室召集臨時股東會討論進行事宜除分函通知外特此通告

茂昌股份有限公司發行公司債公告

(一)公司之名稱 茂昌股份有限公司
(二)公司地址 上海黃浦路四十四號
(三)公司債之總額及債券每張之金額 總額國幣陸十萬元債券每張均為一千元
(四)公司債之利率 週年利率九厘自發行日起每半年付息一次
(五)公司債償還方法及期限 公司債定期十年自發行日起每半年還本二十分之一憑券與利息同時發給至二十期本利如數付訖
(六)發行公司債之價額 照票面數額九八發行即每百元實收九十八元
(七)公司現存財產之總額 民國二十三年十二月三十一日公司淨餘資本(即資產減負債之餘額)國幣一百九十三萬三千九百餘元
(八)公司已繳股款之總額 股本總額國幣二百萬元如數繳足
(九)經理公司債募集之銀行 中國銀行 交通銀行 上海商業儲蓄銀行

各界人士願意認購本公司債券者請逕向上列各銀行接洽認購可也

上海電力公司 發給第二十二次股息通告

本公司六兩優先股之規定季息每股銀一兩五錢茲定於一九三五年十月十五日發給各股東之在一九三五年九月十六日登記者所派利息規元每兩照定率七一五仟算銀元給付且並不停止過戶特此通告尚希公鑒

秘書兼司庫 H. Gordon Wright 謹啓 九月十六日

新洋灰公司催取歷屆未領股息

啓者本公司第念三屆股東會議決本公司各股東歷屆未領之股息照民法第一百二十六條之規定已過效期限茲特列舉催領計開 各記名股共五十三股以上各不記名股僅有取股據或掛號証者並未領股票及取息一百二十四號以上股息至本年陽歷年底止逾期不領即依法歸公積

陳謙益堂四十股 楊開記一百念股 余和記九十股 ……各股東依限持票迅速來領或掛號換取股票

中法儲蓄會啓事

案准中央信託局蓄字第八四號函開案查貴會交接手續未辦理竣事本月十五日仍應暫停開獎相應函達即希轉知照等因准此所屬各分會儲戶一律知照特此登報通告各分會各儲戶諸希台洽是荷

交通部國際電信局為限期辦理收音機登記事通告

查本局奉交通部令辦理本埠裝設廣播無線電收音機登記，曾於去年三四月間刊發通告，飭即來局登記在案，邇來收音機裝設者多，而因循觀望者亦復不少，茲再登報通告，凡裝有廣播無線電收音機者，不論礦石式或真空管式，統限於本年九月底以前來本局(北京路二五五號)或上海電報局各收發處索取登記聲請書，辦理登記，逾限未請登記者一經查覺，即照電信條例第二十一條之規定懲辦，務希注意毋再延悞為要

ZA5723

鳴謝夏金堂醫師

敝人素患沙眼近更加劇遍延名醫診治均無效果幸經友人介紹就醫於跑馬廳路六十三弄五號光復眼科醫院夏金堂醫師處夏醫師高明經悉心診治未數日即完全痊癒足徵夏君學淵博手術高明敝人銘感之餘特此登報介紹並示謝忱

尤馥度敬啓

美國鮮橋水廠股份有限公司遷移通告

本公司上海北蘇州路一二四及二二六號發行所已於九月十四日起遷至同孚路八十九號辦公此佈 電話三〇八二一號

日報索引

第三卷　第四期

民國二十四年九月十五日出版

目次

一、二十四年七月份日報索引分類表

二、二十四年七月份日報分類索引
(一)社會類
(二)政治類
(三)經濟類
(四)交通類
(五)教育類
(六)學術類

三、二十四年七月份日報著者索引

編輯主旨

日報記載現代社會，政治，經濟，國際，教育各問題，均為我人研究之對象，惟以頭緒紛紜，恆苦散漫，雖以稽考，縱有剪貼，亦覺浩繁。本刊在將日報上各項問題，分門別類，編成條理分明之系統史料，俾便於研究社會時事諸問題者之參考。本索引取材之日報凡十餘種，計上海申報，新聞報，時事新報，晨報，南京中央日報，漢口武漢日報，西京西京日報，天津大公報，北平北平晨報，廣州民國日報，香港工商日報，及南洋星洲日報等。內容豐富，編法新穎，誠為學術界無上之工具刊物也。

本刊近更求便利讀者檢閱及減輕書價起見，除仍繼續出版合訂本外，並編印分類小冊，計(一)社會類，(二)政治，軍事，國際，法律類，(三)經濟類，(四)交通類，(五)教育類，(六)學術自然類六種，定價低廉，每冊多只一角，少僅數分，隨讀者之需要自由選購，便孰甚焉。

總發行處　中山文化教育館發行處　南京中山門外體育場路

總代售處　上海雜誌公司　上海四馬路三二四號

價格　每月一冊　每冊五角　全年五元五角　每月十五日發行

特價八折預定全年（九月底截止）

國際週報第十三卷第二四期合刊

要目

時事短評——共產國際大會與美英日之抗議　意國侵阿果能得所償失乎？　三國會議之由來和東非的和戰　非洲之風雲（施施）（大經）陳之良　楊祖詒

日本軍部的派系及其動向　劉振鏊

波蘭復國後與歐洲各國之關係　周琛述

國際時事（本刊定價每冊大洋五分半年一元一角全年二元國外加倍郵票代銀九五折）

社址南京湖南路十八號　除各地書局代訂外另設分銷處訂閱者最好請直接向本社函洽

宗華著　中國與蘇俄雜誌社叢書第五種

蘇俄農業合作社組織法出版

定價二角　社址　南京中山東路三〇五號

中山文化教育館四大定期刊物聯合特價預定

單獨預定全年八折　預定兩種以上七折　四刊合定六折（本年九月底截止）

時事類編

第三卷　第十六期　民國二十四年九月十六日出版

世界論壇

今日之國際形勢……達爾頓著　馬瀾庠譯

一九三五年的軍備重整……伏司特著　高植譯

國際金融政治的新局面……助川敏郎著　高璘度譯

反對世界經濟恐慌的鬥爭……特倫德保著　潘蕙田譯

德國問題與當前的歐洲……查斯巴著　李萬居譯

復興法規的破產與美國資本主義的矛盾……許實譯　青君著

國際時事漫畫（十幅）

學術論著

心理學的邏輯的分析……漢伯爾著　郭漢烈譯

民主政體的難關……卞爾森著　江鎮恩譯

赫格爾「法律哲學」（續完）……狄馬呂著　靜生譯

科學新聞（六則）

人物評傳

英首相鮑爾溫傳……賴司基著　張亮秋譯

文藝

機械文明與文學……板垣鷹穗著　高璘度譯

憂鬱之魅力……昇曙夢著　高璘度譯

相逢……別列古多夫著　韓仲文譯

文壇消息（八則）

預定辦法　全年十二冊三元二角　半年六冊一元六角　零售每冊一角五分

郵費　國內及日本免　香港澳門每冊八分　國外每冊二角　本國郵票十足通用　惟以一分五分為限

中山文化教育館季刊

民國二十四年七月出版　第二卷第三期　秋季號

本期目錄

「知難行易」和我國思想史上的知行問題……王孝魚

民生主義中的「行」底問題……楊及玄

孔丘派哲學思想之發展……呂振羽

東周時代的農工商業與社會層……陶希聖

天地會起源考……蕭一山

一個歷史事實的新看法……千家駒

我國高等教育改進之量的估計……張孟休

晚近我國法制之史的演進……楊伯㶷

民國二十四年上半期的中國經濟……秦幼瑞

最近貨幣改造思潮之總檢討……劉覺民

意大利之農業合作及其組織概況……周新

凡爾賽與華盛頓兩大條約的誕生及毀滅……吳茂蓀

名著介紹

英國自然法學派對於美國獨立宣言之影響……鮑先德

舊心理學之崩潰與新心理學之建立……郭一岑

一個人生哲學底新體系……葉青

論文化與生活……胡伊默

藝術與生活……左脩之

中國歷代陶瓷器圖案概觀……陳之佛

希臘文學之源流……高滔

電影藝術的基本問題……高璘度

赫遜氏關於國際法庭的新著……戴保瑩

達爾文底物種由來說……葉青

十九世紀的哲學思潮……沈志遠

英國文學小史……杜衡

零售每冊大洋五角　預定全年四冊二元

郵費　國內及日本每冊七分　香港澳門每冊二角　國外每冊八角　本國郵票十足通用　惟以一分五分為限

國內兩種權威的索引月報

為研究學術的工具　便於作家的參考

圖，作家不可不備　機關團體學校不可不備

索引月刊（每逢月底出版）

年來國內定期刊物，有如雨後春筍，以數量言，至少在二千餘種以上。因數量之激增，討論之範圍亦廣。吾人不但不能窺其全，而欲明瞭其梗概，亦屬匪易。本刊有鑒於此，特搜求全國重要定期刊物，按月編製期刊索引，專供治學者之便於研討。創刊以來，已歷年餘，計經索引之刊物，已達千種以上。凡富於價值，可供參考之題材，悉無遺漏，且編法新穎，分類詳明，無論搜尋任何材料，祇須備置本刊一冊，即能按圖索驥，明其究竟，洵為中國唯一無二之治學工具。凡圖書館，學校，機關，以及研究家，作家，皆不可不備也。

本刊近更為便利讀者檢閱及減輕書價起見，自第三卷第四期起，除仍繼續出版合訂本外，並編印分類單行小冊，計(一)普通，哲學，宗教，教育類(二)社會科學類，(三)經濟事業類，(四)藝術，自然科學，醫學，衛生類(五)農工商實業，交通類(六)語文史地類等六種，每冊定價低廉祇售一角或數分，隨讀者之需要自由選購，堪稱便利。

日報索引（每月十五日出版）

日報記載現代社會，政治，經濟，國際，教育各問題，均為我人研究之對象，惟以頭緒紛紜，恆苦散漫，難以稽考，縱有剪貼，亦覺浩繁。本刊在將日報上各項問題，分門別類，編成條理分明之系統史料，俾便於研究社會時事諸事問題者之參考。本索引取材之日報凡十餘種，計上海申報，新聞報，時事新報，晨報，南京中央日報，漢口武漢日報，西京西京日報，天津大公報，北平北平晨報，廣州民國日報，香港工商日報，及南洋星洲日報等。內容豐富，編法新穎，誠為學術界無上之工具刊物。

本刊近更求便利讀者檢閱及減輕書價起見，除仍繼續出版合訂本外，並編印分類小冊，計(一)社會類(二)政治，軍事，國際，法律類，(三)經濟類(四)交通類，(五)教育類，(六)學術自然類六種，定價低廉，每冊只多一角，少僅數分，隨讀者之需要自由選購，便孰甚焉。

預定辦法　全年十二冊五元五角　半年六冊二元八角　零售每冊大洋五角

郵費　國內及日本每冊五分　香港及澳門每冊一角半　國外每冊三角半

總發行處　本館出版物發行處　南京中山陵體育場路

總代售處　上海雜誌公司　上海四馬路　全國各大書局均有分售　國內三等以上郵局均可代定

本館調查研究報告

中國今日之農村運動　孔雪雄編著　定價一元五角（寄費五分）

各省農工雇傭習慣及需供狀況　陳正謨編著　定價六角（寄費三分）

各省市大書局均有代售

華通書局　秋季大廉價　展期三十天

民法通論	平裝一元五角	周新民著
新民事訴訟法要義	二元五角	江鎮三著
中國法制史	實價大洋六角	程樹德編
國際法綱要	平裝大洋八角	柳克述編
國民政府組織法研究	實價五角	謝瀛洲著
教育學大綱	上下卷各大洋二元	鄧胥功著
國學大綱	平裝實價一元一角	徐澄宇纂
自然科學辭典	實價大洋肆元	鄭貞文主編
社會學概論	實價一元六角	高田保馬著　伍紹垣譯
比較市政府（再版）	平裝二元五角	張銳著
實用造林法（再版）	實價一元二角	安事農著
地方自治之理論與實際（再版）	一元八角	趙如珩編
實用的常識（四版）	實價洋一元	林履彬編
精選名伶京劇譜第一集（再版）	實價二元	劉亦錢編
名伶京劇譜第二集（精選）	一元六角	劉亦錢編

本局經售中華科學教育改進社主編之　新課程標準　高中　初中　教科書（樣本備索）

印有書目　承索即贈

本月十六日起　本版書七折發售　外版書八折發售

太平洋書店　五折　黨書書局　五折　各書發售　四社出版部　七折

金星廠出品12 14愛國牌自來水筆　大犧牲　每支售洋一元八角

不景氣的旋渦日益擴大，智識階級的讀書慾，因經濟壓迫，已大受打擊，本書局素以貢獻文化為職志，現為減輕讀者負擔起見，特聯合五十餘家大書局設廉價銷部於本局門市部，欲買廉價書者盍興乎來！

聯合傾銷部　自一折起至四折

地址　上海四馬路三三一號

商務印書館出版　中學以上國語文科補充參考用書

書名上加*符號者一律八折發售

讀本

*初中國文……市東華　陳宗道編　六冊　(一)(四)(五)各一元(二)八角(三)九角(六)一元二角

*初中國文教本……周蓑初編　六冊　(一)四角(二)(三)各五角(四)六角五分(五)七角五分(六)一元

*初中國語……胡懷琛等編　六冊　各五角

*初中國語……葉紹鈞等編　六冊　前三冊各三角五分(四)四角五分(五)五角(六)八角

*初中國語……莊適編　六冊　各五角

*初中國文……莊適編　六冊　(一)(二)(三)各二角(四)(五)各三角(六)四角

國文讀本評註……許國英編　四冊　(一)三角(二)三角五分(三)四角(四)四角五分

*中等學校適用應用文……張須編　九角

*初級中學記事文教學本……張九如編　八角五分

*初級中學寫景文教學本……張九如編　七角

高中國文讀本……江恆源編　一元八角

*高中國文補充讀本……鄭業建編　五角五分

*高中國語文科補充讀本　天方夜談……奚若譯　上冊七角　下冊八角

又　撒克遜劫後英雄略……林紓譯　葉紹鈞註　八角

又　拊掌錄……林紓譯　沈德鴻註　三角五分

又　俠隱記……伍光建譯　沈德鴻選註　二冊　一元四角

又　續俠隱記……伍光建譯　沈德鴻選註　二冊　一元八角

文學概論・文學史

文學概論（文學叢書）……馬宗霍著　七角

中國文學概論……曾百川編　六角

中國文學源流……胡毓寰編　一元

中國文學通論（上卷）……孫俍工譯　九角

中國文學論略（國學小叢書）……陳彬龢著　三角五分

駢文學……劉麟生編　四角五分

涵芬樓文談……吳曾祺著　五角

文學研究法……姚永樸著　五角五分

韓柳文研究法……林紓著　四角

長廬論文……林紓著　五角

詩詞學通論……徐謙著　一元五角

中國詩學大綱（國學小叢書）……沈況著　七角

*高級中學參考用書　中國詩學原理……楊鴻烈著　六角

……王希和編　四角

詞式……林大椿編　二冊　一元三角

詞學通論（國學小叢書）……吳梅著　五角

詞曲通義……任中敏著　三角

元曲概論（國學小叢書）……賀昌羣著　四角

中國文學史大綱（東南大學叢書）……顧實編　一元二角

中國文學史分論……張振鏞著　四冊　各六角

中國文學史綱……歐陽溥存著　六角

*中國文學史概要……胡懷琛著　二冊　一元三角

*中國文藝變遷論（國學小叢書）……張世祿著　三角五分

中國韻文史（國立音樂專科學校叢書）……龍沐勛著　一元

宋元戲曲史（國學小叢書）……王國維著　四角五分

元明散曲小史……梁乙真著　一元六角

明清戲曲史（國學小叢書）……盧前著　二角五分

演說・辯論

演講學……程湘帆編　一元二角

演說學大綱……劉奇譯　一元二角

演說學……楊炳乾編　六角

辯論術之實習與學理……費培傑譯　一元

文法・作文

馬氏文通……馬建忠著　一元二角

馬氏文通刊誤……楊樹達著　一元二角

*新著國語文法……黎錦熙編　一元一角

*國語文法概要……鄭奠編　三角五分

白話文法綱要……陳浚介編　二角

漢文典……來裕恂編　一元二角

國文法草創……陳承澤著　四角

*詞詮……楊樹達著　二元九角

文鍵……陳登澥著　八角

*中等國文典……章士釗著　一元

中國國文法……吳瀛編　二元五角

古書虛字集釋……裴學海著　一元八角

古書句讀釋例……楊樹達著　三角五分

*高級中學參考用書　修辭學……王易編　三角

修辭學……曹冕著　一元五角

作文述要……周侯予編　四角

作文基礎……周服編　五角

論說文作法講義……孫俍工編　七角

新詩作法講義……孫俍工編　六角

作詩法講話……張銘慈譯　三角五分

文選・詩選・詞曲選

經史百家雜鈔……曾國藩纂　十二冊　一元六角

經史百家簡編……二冊　三角

涵芬樓古今文鈔簡編（國學基本叢書）……吳曾祺編　四冊　四元五角

古文觀止……六冊　六角

蔡氏古文評註補正……蔡鑄補正　十冊　一元二角

左孟莊騷精華錄……林紓編　二冊　五角

*國學概論……錢穆著　二冊　一元

國學文選類纂……錢基博編　上冊　七角

古文辭類纂選本……林紓編　上編五冊　五角　下編五冊　七角

*高中國語文科　古白話文選……吳遁生　鄭次川編　二冊　一元二角

*高中國語文科　近人白話文選……吳遁生　鄭次川編　二冊　九角

*中學適用　模範文選……錢基博選註　七角

*高級中學參考用書　美術文……王玉章編　八角

歷代白話詩選……徐珂選輯　五角

十八家詩鈔……曾國藩編　十六冊　二元六角

王荊公唐百家詩選……三冊　一元五角

唐人萬首絕句選……王士禎選　二冊　六角

千首宋人絕句……嚴長明輯　二冊　一元

元詩別裁（國學基本叢書）……張景星選輯　三角

明詩別裁（國學基本叢書）……沈德潛等選輯　五角

清詩別裁（國學基本叢書）……沈德潛選輯　一元四角

*高中國語文科　詞選……胡適選註　一元六角

唐五代詞選（國學基本叢書）……成肇麐選　二角五分

唐五代詞……林大椿選　四冊　一元三角

曲選（國立中央大學叢書）……吳梅選　一元八角

文字學・音韻學

文字學概論（國學小叢書）……邵祖平著　一角五分

中國文字學大綱（東南大學叢書）……顧實著　一元二角

*新著中國文字學大綱……何仲英編　三角五分

中國文字之原始及其構造……蔣善國著　二冊　二元

實用文字學……吳契寧著　二冊　各八角五分

文字形義學……周兆沅著　八角

中國文字之起源及變遷（百科小叢書）……吳貫因著　二角

中國文字變遷考（國學小叢書）……呂思勉著　三角

中國文字與書法（國學小叢書）……陳彬龢著　八角

蒼石山房文字說……石一參著　二冊　一元六角

字例略說（國學小叢書）……呂思勉著　三角

六書解例……馬敘倫著　六角

音韻學通論……馬宗霍著　三冊　二元四角

音韻學（百科小叢書）……張世祿著　五角

聲韻學表解（武漢大學叢書）……劉賾著　一元五角

中國聲韻學概要（國學小叢書）……張世祿著　五角

中國古音學（國學小叢書）……張世祿著　五角

古韻學源流（國學小叢書）……黃永鎮著　二角

654

演習射擊　日艦失火

足柄號係新銳巡洋艦之一

負傷四人中四人已身死

海省組委會澈查肇禍原因

［東京］據海軍省於十五日午前九時三十分公佈云、昨於十四日午前九時五十分、兵艦「足柄」號因射擊訓練忽由砲塔起火、砲長以次各員及兵艦「最上」號所派之委員、均負有輕重傷、現已將負傷人員移送醫上病院療治、至負傷人員兵艦「足柄」號之黑木大尉以下三十人、兵艦「最上」號所派之能登大尉等十一人、合計達四十一人、（十五日日聯電）

［東京］「足柄」艦砲塔失火因此負有重傷之亞氏廉生原氏一等水兵三人及三等水兵田中氏、業於十五日絕命、（十五日日聯電）

［東京］巡洋艦足柄號砲塔失火、發生慘案、關於此事之原因、現由該艦駐港慎重探查、海軍當局以為此項新銳之一萬噸巡洋艦、乃發生此種不幸事件、實屬空前之奇聞、因此海軍省艦政本部急令相馬與茗茄造兵大佐迅速馳往肇事地點、同時設立調查委員會徹底查明其原因、究竟是否於造艦技術上發生缺陷、亦須嚴厲調查、該委員會之委員可於一兩日內正式任命、至其委員長則依照規定、須由足柄艦所屬艦隊長官之松下元中將擔任、（十五日日聯電）

［東京］按一等巡洋艦「足柄」號係日海軍之精銳、一九二九年進水、排水量一萬噸、時速三十三海里、大正四年四月在神戶川崎造船所建造、一九二九年八月竣工、編入隊伍、（十五日日聯電）

松岡與南司令　磋商開發華北

派太田赴津開始調查

滿鐵副總裁人選內定

［長春］松岡滿鐵總裁昨訪南司令官於其官邸、關於副總裁更迭、滿鐵關東軍聯絡融合、華北經濟開發各問題交換意見、陳副總裁已內定推薦大村卓一、及在長春新設滿鐵與軍之聯絡機關外、並派太田審查役赴天津、對華北經濟開發為基礎的調查、雙方意見已一致、又松岡總裁預定勾留至十七日、（十五日電通電）

中日文化提攜

日外務省草擬具體案

［東京］外務省試由中日兩國從文化方面、實現國民提攜、以為中日提攜具體策之一助、已向大藏省提出對華文化事業特別會計制度改正案、此改正案係以現行規定為基礎、將每年三百萬元之固定經費、從明年度起增加百萬元、以強化文化工作、廣田外相日內將與蔣大使協議一切、並派文化事業部第一課長林安視察中國滿洲之實情、林課長定十八日出發東京、視察滿洲各地後、巡視北平青島天津上海漢口廣東、聽取中國方面對於對華文化事業文化提攜問題之希望、於十月中旬歸國報告廣田外相、即草定文化提攜之具體案、此具體案之內容擬大約如下、㈠北平之人文科學上海之自然科學研究所等、雖為學術之協力、然有失於高深之嫌、須考慮直接的國民文化之協力方法、㈡中國方面各地均有獨特之疫病、一如長江沿岸之風土病、醫療方法尚未發達、須考慮日本醫學向此等方面活動、如同仁會病院之擴張、及補助方法等、須設法直接踏進中國民衆之生活、㈢來日留學之中國學生、最近有激增之傾向、對其優遇設施、須改善擴張、獎勵其留學、㈣為謀技術的協力起見、各派遣技師等為積極的斡旋、（十五日電通電）

掃痔兜
Sozol
痔瘡聖藥
主治一切痔瘡有藥到病除之妙
每盒洋一元二角

掃皮靈
主治
趾間濕癢　頑癬疥瘡　酒濕汗斑　虫咬陰虱　等症均有　確效
每瓶六角

上海華洋大藥房發行
二馬路大新街口

中國科學社主編•通俗科學半月刊
科學畫報
因紀念兒童年開幕 中國科學社成立二十週年
自本年八月至十月底止
優待定戶特價三月
預定第三卷全年二十四冊特價三元六角。半年十二冊特價二元。連定第三卷及第四卷四十八冊特價六元八角。
郵費國內及日本不計，香港澳門每冊加四分，國外每冊加八分。
合訂本：第一卷每冊六元，第二卷特價每冊四元八角，郵寄費國內每本四角。
第三卷 第四期
九月十六日出版
中國科學圖書儀器公司發行

時評

所望於全國司法會議者　立

全國司法會議今日在首都開幕。集全國法律實務家與法律學者於一堂。商討司法上應行興革事宜。各方提案。多至四百餘件。其中有關於冤獄賠償者。有關於改善監獄與改良反省院設備者。有關於司法經費及改善法官待遇者。崇論閎議。必能充量發抒。夫司法事項。關涉人民切身之公私權利。且現值新法院編制法•新刑法與新民刑事訴訟法等施行未久。爲應付新制度計。尤有待於詳愼研究。吾人對於此會。所望彌殷。敢陳數義。以就敎於與會諸君。

（一）我國司法。除通都大邑外。率皆由行政官吏兼理。民國十八年。訓政時期司法工作六年計劃爲肅清行政兼理司法積弊起見。曾規定首二年應設縣法院一千三百六十七所。第三年後。改爲地方法院。六年間應增設地方法院一千七百七十三所。但自十八年至二十三年底止。縣法院之增設者祇三十七所。地方法院之增設者祇五十六所。較諸原定計劃。相差甚巨。而目在全國一千七百餘縣中。採行承審制度者。猶有一千三四百縣。此種情形。不但有損司法獨立精神。且行政官吏政務繁忙。兼理司法。難免不草率從事。貽誤蒼生。甚望全國司法會議就增設縣法院與地方法院計劃。定一審促進行之具體辦法。呈候中央核議施行。庶使六年計劃不致徒託空言。司法獨立。得以次第實現。

（二）過去各地司法機關。對於刑事案件。往往藉口詳密偵查。搜羅證據。延不判結。牽連各犯。多有在看守所羈押經年而猶未提訊者。此不但使無辜者平白遭拘禁之痛。犯罪者增羈押之苦。甚至羈押時日。超出刑期。其違反國家法治精神。孰逾於此。新法院編制法規定各地法院推事。每月須審結刑事案件七十件。或民事案件四十五件。較諸舊法規定推事每月每人須審結民事或刑事案件二十四件者。固不失爲矯正稽延積弊之辦法。但依此規定。每一法官。每日於閱卷開庭之外。平均須草擬判決書二三件。工作之勞。責任之重。非有過人精力者。曷能勝此。勉強爲之。則審理斷案。豈能免於草率錯誤。是司法效力之「速」固可期。而「妥」則未必。況實行三級三審後。第三審案件勢必集中於最高法院。而最高法院乃屬行法律審判之機關。對於第二審法院之採證方法及其所認定之事實。苟非法律上確有不合。概非所問。此在最高法院之地位上。固不得不然。但今事實上第一審審理判決既不免草率錯誤。則上訴案件必多。而第二審法院與第一審法院處同一困難地位。其審理斷案。又難免無再度失察之弊。是一方有易陷錯誤之可能。一方無糾正救濟之方法。人民之權益。將從何而得保障。願與會諸君有以解決之。

（三）我國監獄。舊式者佔百分之九十以上。類多湫溢汚穢。衛生設備更屬簡陋。監犯居之。痛苦殊深。民國十八年。訓政時期司法工作六年計劃爲改良獄政起見。曾規定在訓政期內。全國須建少年監四十七所。普通監一百七十四所。累犯監二十二所。肺病及精神病監二十一所。但自十八年至二十三年底止。祇建成少年監一所。普通監十八所。去原定計劃。相差甚遠。又新刑法中有保安處分之規定。法良意美。第保安處分。不能無相當設備。過去司法行政部固曾一再通令籌設。但因各省經費關係。迄無多大結果。以上兩項。求其實現。首有與行政機關及社會團體切實合作之必要。至如何合作。亦司法會議所宜加以商榷者也。

上述三端。均屬吾人最低限度之希望。倘得全國法家共決方策。督促實施。則全國民衆司法上之權益。庶可獲切實保障乎。

意軍集中威脅埃及 英意邦交緊張

英決心助埃保衛疆土

意海軍在地中海活動

【倫敦】據羅馬方面傳來消息、意國軍隊正在菲洲意屬利比亞地方集中、迨今晨意國舉行閣議發表公報、乃以西列內加地方（在利比亞境內與埃及相毗連）若干區域內發生糾擾爲口實、而加以解說、此間一般人以爲意國公報所說明之理由、殊嫌不充分、英意兩國邦交、將因此而趨於緊張、據英國可靠方面消息、利比亞境內現有意軍五萬員名、咸向西華（在埃及與利比亞交界處）地方集中、而由該地出發、即可通過利比亞沙漠、以達尼羅河口與美拉維（在埃及境內）地方、以故意軍集中、實係威脅埃及、即英京政界人士亦以爲此種形勢、可在埃及邊境引起重大事變、而使時局愈益糾紛、果爾、則意阿兩國戰事一旦爆發、其他各國雖欲於接觸之後出以聯合行動、以阻止戰事之擴大、亦屬不可能、外務部方面有人宣稱、英國現正向國聯會各會員國提出要求、一俟英意兩國因施行制裁手段而發生事變時、請其出以聯合行動而阻止之、此間人士並以埃及境內英軍力量薄弱爲慮、謂意軍如果進攻、在勢殊難加以抵抗、現有陸軍四營、已派往瑪爾泰島、傳由該處轉往埃及、此後英意兩國緊張情形、若果有加無已、則政府或當調集後備隊若干隊、前往埃及云、外相霍爾爵士自日內瓦返國後、頃偕外部秘書汪西泰同往近郊茲葛斯首相別墅晉謁包爾溫首相、就日內瓦方面所得結果提出報告、並考慮現行局勢今後發展情形、（十四日哈瓦斯社電）

◉雅典　一般人對於意阿爭端之觀綫、今日復自日內瓦轉而集中於地中海、因意國在地中海區之海軍活動、已引起英國駐希公使薩德洛向希臘政府請求解釋最近意國戰艦屢次進希臘港口之理由、英國公使質問之語氣、頗甚友好、惟似爲對意而發、因希臘對於意艦突然開進希臘港中、已向羅馬提出抗議、並聲明此舉違背國際禮貌之原則云、同時倫敦每日捷聞之雅典訪員、亦報告意國海軍、在距離蘇彝士運河一日水程之區域中、大爲活動、據稱去薩伊德港四百三十五英里之里洛斯島、有意兵五千登岸、携帶軍需品甚多、意國驅逐艦及飛機亦不時巡弋該區云、（十四日國民電）

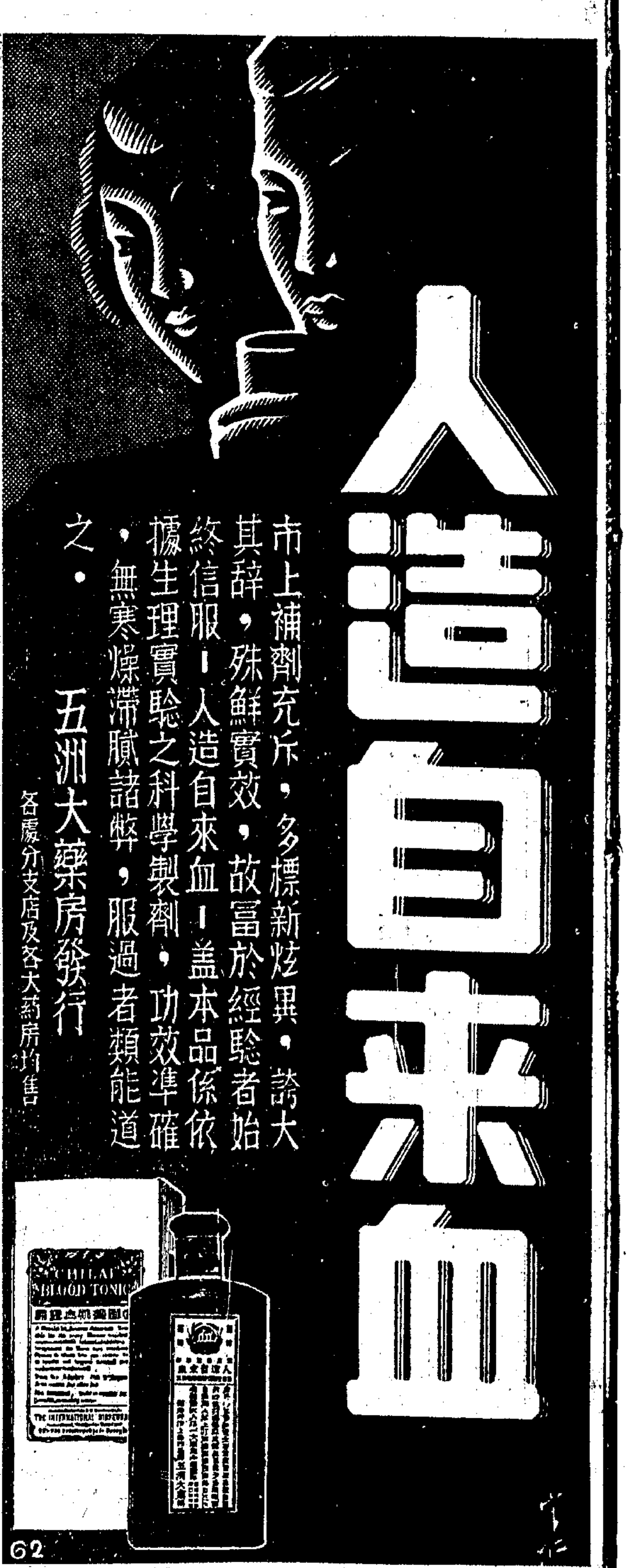

埃首相否認發文告

◉開羅　今晚報紙載官場文告、否認埃及首相會發表意阿開戰危及埃及時、英國擬助埃及防衛一切之文告、（十五日路透社電）

◉開羅　英國海軍副提督福勃斯、今日在埃及首相歡宴席上宣稱、英國於海空方面保衛埃及領土之各種佈置皆已完成、料想任何敵艦與敵機皆不能侵入埃境也、（十四日國民社電）

◉開羅　埃及首相奈西姆今日發表文告、宣布意阿如果開戰、埃及利益因以受危害時、則英政府擬助埃及保衛一切、蓋英國地中海艦隊之副總司令福白斯海軍大將已聲明英政府擬保障埃及之國防云、按此項文告、乃由首相與英副總司令會談東菲如發生戰事埃及應施之保護計劃後而發表者、（十五日路透社電）

駐華英艦調動之謎

【香港】此間漏傳駐華英艦隊多數軍艦於開出威海衛後將往新加坡之說、但無從證實、此間海軍當局現恪遵軍艦行動不得外洩之命令、惟承認埋雷艦冒險號已於上星期由香港開往某處、據海軍人員稱、英艦離威海衛後之行程、唯總司令知之、他人皆不知其究往何處也、聞巡艦康華爾號已離威海衛而赴南方、同時另一消息、謂各艦均已奉命準備立即出發、海軍人員言及昨日倏然離港開往新加坡之驅逐艦兩艘、謂係出海操演、尚有驅逐艦兩艘、現準備星期二日離港、衆信其亦將同往新加坡、（十五日路透電）

【香港】此間海軍當局對於驅逐艦「公爵夫人」及「坦克」號、奉令開往新加坡後、即將前赴亞登之說、完全否認、按兩艦奉命開新、確有其事、諸傳遂因此而起云、（十五日國民電）

意以退盟相恫嚇 日內瓦不重視

特委會草擬調解方案 以里比利亞待遇阿國

【倫敦】昨晚意內閣集議後發表之公報、含有意國將退出國聯之恫嚇、此事殊令歐洲爲之驚駭、日內瓦國聯中人現視大局甚爲嚴重、法國深爲失望、有數方面頗以意國將預先拒絕五人特委會之建議爲慮、巴黎人士之意、如此種憂慮果成事實、則法國將不得不任令各事自然變化、而視事勢取舍於英意兩國之間、但在此之前、仍將盡其調人之任務、必至山窮水盡而後已、日內瓦雖抱憂慮、而一般人士之意、並不重視意國之恫嚇、國聯中人不信意國在未晤悉五人特委會討論之結果前、遽然實行其退出國聯之恫嚇、蓋衆視此爲一種極端壓迫之方式也、再、意內閣須至九月十八日再行集議、是日國聯行政院與五人特委會之最後努力、當已準備完畢矣、據可恃消息、五人特委會所定計畫、中有一種、將根據一九三三年所供獻於西菲里比利亞共和國之議定書而草擬之、其中規定由國聯委派總顧問一人、省委員三人、醫務顧問兩人、監理阿比西尼亞之行政、按此項議定書當時雖由里比利亞拒絕、而各方以爲並不侵犯里比利亞之土地完整與政治主權、意政府公報傳至倫敦時、諸外交家已散赴四處作星期杪之休憩、故不能探悉任何反響、惟衆信英國繼續和平解決意阿爭議談判之決心、不致因以有所變動、又意相墨索里尼屢經發表更重要之言論、以宣布關於阿案或意國退出國聯問題更切實之行動、現倘實因國聯大會今方延會、而五人特委會之討論今猶在進行中之故、同時羅馬英法兩國大使署均經意當局派大隊軍警加意保衛、其保衛法大使署者、蓋自法總理賴伐爾在國聯大會演說後、意國民衆皆視爲法國已委棄意國故也、（十五日路透電）

【巴黎】據此間報紙消息、國聯方面已有謀解意阿爭端之新計劃、該項計劃爲對於阿國實行「國際協助」、而以協助之責託諸意國、日內瓦政界方面深知、即使意國能接受此議、阿國亦或將提出反對、惟任何一方拒絕「公正合理之解決方法」、即將爲舉世所不直、而產生新局面矣、（十五日國民電）

【巴黎】巴黎迴聲報載稱、國聯會行政院五國小組委員會、可於星期一日擬成折衷方案、提交意阿兩國代表團審査、屆時意國若果拒絕此項折衷案、如一般人所預料、則小組委員會即將向行政院提出報告書、而由行政院一致通過決議案、屆時意國若向阿比西尼亞開始作戰、則當以盟約第十六條第一節各項規定處分之、（此節云聯合會會員國如有不顧盟約第十二條第十三條或第十五條所規定、而從事於戰爭者、則據此事實、應視爲對於所有其他會員國有戰爭行爲、則當事國以外、各會員國自必依照第十六條規定、而單獨或會同行使制裁手段矣、）賴伐爾總理對於制裁問題、大抵主張從寬、蓋在形式上希望有所舉動、俾使英國得以滿足、並望意國獲得勝利大振聲威之後、亦能接受折衷方案云云、（十五日哈瓦斯電）

各國代表 爲英法聲援

尊重盟約已有十六國

【日內瓦】國聯大會中已有十六國聲明尊重國聯會章之決心、如意國攻擊阿國、而此等國家不變態度、則其意義即爲對意施行懲戒、而東菲爭端即有蔓延全歐之可能、否則此等國家必須退步、任令國聯崩毀無餘、現在業已宣言尊守會章之國家、爲英、法、比、荷蘭、葡萄牙、瑞典、丹麥、芬蘭、南斯拉夫、羅馬尼亞、捷克、加拿大、厄瓜多、蘇俄、及紐西蘭、同時五人委員會已準備向意阿微詢兩國之意志及計畫、以便强制意相墨索里尼宣布究竟阿國須讓步至何種程度、始能放棄戰爭、蘇俄代表李維諾夫昨日之演說、一般人以爲頗足代表主張國聯徹底解決意阿爭端者之態度、李氏表示、如國聯懲戒意國、則因此或能成立國聯反對侵略國之先例、蘇俄並不偏袒任何一方、惟視國聯會章爲和平之工具而已、李氏且力促各國重新研究蘇俄於歷屆國聯會議及軍縮會議所提一切國家完全解除武裝之建議、並謂「蘇俄反對殖民制度勢力範圍及帝國主義」云、（十四日國民電）

【日內瓦】國聯大會頃於午後三時三十分繼續開會、芬蘭代表哈克才爾對於英國外相霍爾爵士法國總理賴伐爾所表示之見解、均加以贊同、並謂國聯盟約原載有各項辦法、足以應付各種情勢、加拿大代表福開森旋乃繼起發言云、加拿大準備會同各國實行集體安全制度、紐西蘭代表巴爾爵士對於霍爾外相之演說、亦表示贊同、嗣由洪都拉斯代表費內達、阿富汗代表摩哈默特汗、赤道國代表柴爾杜米克•先後發表演說、希望意阿爭端能以和平方式解決之、最後土耳其外長魯舒第起立發言、對於限制軍備之舉、各國未能達到平等地步、表示惋惜之意、並謂達達尼爾與博斯破魯斯兩海峽解除武裝辦法、限制土耳其國防、有害於土耳其之正當防衛、亟須加以修正云、至關於意阿爭端、魯舒第以本人原係五國小組委員會、未便貿然發表意見、乃略而未予道及、（十四日哈瓦斯電）

阿政府致文國聯 駁覆意備忘錄

意指責各點遠離事實 建議由國聯派員徹查

【日內瓦】意相墨索里尼提交國聯申責阿比西尼亞之公文、計長七百頁、今日阿政府已致文國聯以駁覆之、該文乃由法國人種學家格里沃爾屬稿、對於意國所責各項、一一批駁、並謂意國提出之公文乃草率撰成、所舉之許多證人、從未與之接談、且某項日期之錯誤、幾近千年、故不屑加以嚴重之審査、又謂在意阿爭議之歷史中、阿國凡遇意國申請將爭議提交仲裁時、從未予以拒絕、文中又責意國在阿國僅有軍略關係之地點設立領事署、而領署人員不時煽動阿國軍隊與部落、使與政府爲抗、如阿國之狀況果如意國公文之所述、則曷爲其他外國使署無一向阿政府提出抗議者、意國之言、不能爲外國干涉阿國內政之理由、文末提議由國聯委派專家委員會秉公徹查一切、（十四日路透電）

意大利對阿早下決心

剷除禍根一勞永逸 折衷辦法萬難接受

【羅馬】內閣昨日舉行會議時、對於意阿爭端、會決定拒絕折衷解決辦法、此間官場人士頃加以評論云、所謂折衷辦法、原係逆料意國對於阿國所作諾言、具有信用心、但在實際上、意國對於阿國之誠意已不復置信、以故華爾華爾事件發生以還、意國已抱有決心、非將禍根加以剷除不可云、據意大利民聲報載稱、「意國因欲抵抗阿國五十萬武裝士兵之威脅、業在東菲洲調集二十萬軍隊、並耗費國帑數萬萬里拉、此種局面萬難長此遷延、此類威脅、他日或者再度發生、尤非一勞永逸之計、況所謂折衷辦法既未雇及意阿兩國過去爭執情形、而又忽視東菲洲方面現行緊張局勢、此種局勢乃阿國所當完全負責者、一言以蔽之、此種折衷辦法、無以滿足需要、意國自無法加以接受也」云、（十五日哈瓦斯電）

阿國軍隊 集中軍略地點

戰事不免作抗敵準備

◉阿京　政府人士對於法國賴伐爾總理在國聯大會所發表之演說、均有良好感想、但以爲戰事在最近之將來、即將爆發、因而對於意阿爭端、前途表示悲觀、阿國軍隊現逐漸向各軍略地點集中、以免貽誤戎機、科羅省密凱爾將軍、已率陸軍一軍、前往沃加丹省、各國新聞記者、多向阿國政府提出要求、請准其携帶飛機、參觀軍事行動、阿國境內外國僑民、現正採取防空措置、紛紛挖掘地窖、以爲藏身之用、並將家屬送回本國、（十四日哈瓦斯電）

德國對外政策

睦鄰以完成復興事業 不欲參加歐集體安全

【柏林】外交通訊社今日發出當局授意之明白警告、聲明德國不致加入歐洲集體安全之任何方法、謂德國今日除睦鄰以完成其復興事業、及安靜自保其所恢復之自由外、不欲施用其勢力、以求歐洲大局之進步、而其地位亦未許出此云、（十四日路透電）

美最大鋼廠三家 晝夜趕製戰品

◉美國華德伯利　美國最大之銅廠三家、今日皆晝夜不息、加工製造、此種情形、數年以來尚屬初見、據稱與意阿爭端、稍有關係、有人就詢三廠當局、是否爲意國定製戰爭用品、三廠皆毫無表示、（十四日國民電）

明明眼藥水

五洲大藥房發行

事業之成功豈偶然耶？

創大事成偉業必具有強健之身体與勇敢之精神非偶然也

人中寶 補氣補血補腦補精面面俱到凡身体虧弱精神萎頹諸般虛虧一經調服無不轉弱為強前後判若兩人且不燥不膩無論寒体熱体男女老幼均極適宜蓋其補力之偉大二十餘年以來始終駕乎一切之上

分大小瓶兩種　各大藥房均有售

上海太和大藥房發行

胃寧藥片

最新神效健胃整腸劑

專治肝胃氣痛吐酸脹食反胃急慢性胃腸炎．本藥絕對不含麻醉毒質　連服絕無弊害

上海中法大藥房發行

健康製藥廠出品

強身牌 蛋黃素

戒煙聖藥　世罕匹敵　照常吸煙　其癮自減

毋須住院　不妨職業　持之以恒　保可戒絕

中英大藥房獨家經理　上海四馬路河南路

贈金針療病奇書一萬冊

無論何種病症輕者一次而愈重則九六次即愈可稱萬病一針，手術簡便，學習甚易，毋須服藥，治病不費分文凡我仕女宜各人手一編函索附郵九分：江蘇無錫西水關堰橋下中國鍼灸社

十年樹木　百年樹人

四明儲蓄會

專門辦理儲蓄業務

失敗乃成功之母有恒心者終達成功之路及時儲蓄積少成多無論成家立業先期立定基礎則有備無患本會辦理各種儲蓄由四明銀行負保障之責會長經理均負無限責任為中國最可靠最有信譽之儲蓄機關備有詳章承索即奉

上海南京路總會三九〇號

分會　西門和平路一一三一號　虹口四川路一三二四號　霞飛路霞飛路四一九號

代理處　各埠四明銀行　本埠南市民國路台灣路　寧波江北岸　漢口特三區鄱陽街　南京楊公井　南京下關二馬路

首創發行　老牌靈藥　假冒甚多　購請留意　衛生試驗所化驗○農商部給獎狀○

內外痔

痔科專家●朱蓀祥醫士秘製之

化痔神丸

國社黨大會今日閉幕
德空軍大規模表演
希特勒勗勵軍人團體
處新旗幟下勇往直前

◉紐倫堡　國社黨大會定於星期一閉會、閉會時將舉行盛大之天空表演、航空部長戈林今日於羅司飛機場檢閱一百零八架軍用機、準備星期一之表演、按德國自有空軍以來、以此次空軍演習為規模最大云、（十四日國民電）

◉紐倫堡　希特勒元首頃向參加國社黨大會之國社黨衝鋒隊、保衛隊、暨摩托化隊各長官發表演說云、「莫斯科猶太族布爾希維克黨、頃已向吾人公然挑釁、吾人當以一語答復之、即德國歷史自本年起、已進入轉換時期、衝鋒隊隊員、保衛隊隊員、汝等當在數月之內明白感覺之」、元首旋又敘述德國國民所當具備之履歷、即自童年起至老死為止、畢生當與制服為伍、最初加入國社黨青年團、衝鋒隊、保衛隊、或其他團體、迨至兵役年齡時、即入軍隊服務、一俟兵役屆滿、即又折回各該團體、「吾人現當造成新時代人物、務求其雷厲風行、吾人並不因此而向他人尋釁、但他人亦當不與吾人為難、余今以新旗幟付予汝等、用以表徵奮鬥與行動、願汝等高舉之、此後每年均以之參加大會、俾全國有目共覩、咸知余民族均在此種旗幟之下、勇往直前」云云、（十五日哈瓦斯電）

◉紐倫堡　衆議院定於本日召集、屆時對於政府以國社黨卐字旗作為第三帝國國旗之決定、自必一致通過、第希特勒元首是否出席說明理由、現在尚未知悉、至連日由日內瓦方面所遞來關於國聯會之報告書暨電報、元首固隨時縝密加以研究、但對於政府外交政策、未必在衆院發表何項宣言、緣本日衆議院所當討論之主要問題、乃在改正國旗、用以完成國社黨大會任務、而在內政上作一重要表示、按國旗問題、在內政上關係甚為重要、希特勒元首將藉此以表示德國已與第二帝國、即俾斯麥所手創之日耳曼帝國斷絕關係、幷所以表示新德國之誕生也、一般人解釋此舉、謂係對於擁護元首諸人加以激勵、俾其繼續奮鬥、同時幷對於反抗國社主義諸人提出一種警告、蓋仇視國社黨者猶以希圖復辟之反動份子為最、至舊帝國原有之黑白紅三色旗則已成為叛黨表徵、僅有反對第三帝國者佩用矣、（十五日哈瓦斯電）

不敬希特勒事件
美國對德道歉
聲明政府不負厥責　人民言論享有自由

華盛頓　共產黨員五名、前於七月二十六日在德國郵船「白萊門」號舉行示威、並扯去德國國旗、致被警察逮捕、送由紐約法院審訊、近至本月六日該法院推事白羅資基卒宣告該被告無罪、並謂德國國社黨卐字旗、乃係海盜旗幟、德國大使路德會因此事向國務院提出嚴重抗議、國務卿赫爾頃向德國代辦萊德口頭表示歉意、並謂該推事並非美國政府發言人、政府對於此人言論不負何項責任、其言曰「美國法律原承認國民有自由表示意見之權利、但白羅資基雖非外交人員、究係公務員、其對於美國與有正式邦交之政府發出不敬之語、殊可婉惜、特白羅資基批評德國政府之所為、實係越出職權範圍、在法理上自與所下判詞渺不相涉」云、（十四日哈瓦斯電）

蘇俄陸軍大操

◉基輔　蘇俄陸軍今日開始在此舉行空前大規模之演習、按歐洲國家、數星期來競相舉行大規模之軍事演習、蘇俄陸軍當局亦命令世界最大之軍隊、從事表演、一般人鑒於東非危機所引起歐洲之緊張局勢、對於此舉頗為重視云、（十四日國民電）

美前財長麥卡度
七旬翁配少偶

◉美國朗道佛　加州參議員前任財長麥卡度、今日以七十一齡之老翁、與衛生署之護士克洛斯女士結褵、女士年僅二十五歲、而麥翁已第三次結婚、婚禮舉行之地點、在翁女家中、觀禮者有新郎子女八人、及國務總理赫爾夫婦、商務部長洛伯夫婦等、（十四日國民電）

許修直等抵平
接收政會檔案
十六日開始交接　二三日內可竣事

北平通信、前北平政整會結束工作就緒後、檔案卷宗共逾兩萬餘件、其中機要檔案約千餘件、故行政院除特派內政部常次許修直、偕同行政院秘書黃秋岳、北來接收、並加派機要秘書王逸知、負責接收機要檔案、許等業於昨（十三）晨十時二十四分、由京乘平滬北上車抵平、許下車後、即赴東安飯店下榻、王逸知・黃秋岳、則住中央飯店、嗣又遷居德國飯店、蓋謀工作便利也、許等原定今（十四）日起開始交接工作、旋與該會代委員長王克敏晤商之下、因王之二夫人、適於前（十二）晚逝世、昨（十三）晨舉殯、暫厝宣外長椿寺、明（十五）日循俗例舉行接三儀式、與中各事、端賴親自料理、故商定於後（十六）日起接收、今（十四）晨政整會僅有三數員工、忙於騰併傢俱、屬於舊外交部者、一律堆存、如為會中購置、列單候點、故東西兩樓房屋、今（十四）日已有一部份（如參議廳等）封鎖不用、情形冷落、迴憶以往、而留會候辦交代之各科職員、因急謀手續早結、責任早了、以期早得出路、故情緒頗為緊張、各科處檔案、滿列於各本科室中、各人輪流看守、惟恐或失、東樓原為委員長辦公處所、代委長王克敏、頃即駐宿於此、督率僚屬辦理交代、俟交代完畢、王即返府西城嘎哩胡同私邸、

關於交接事項、後（十六）日首由王克敏親將印信交於許修直收存、以昭鄭重、機要檔案、除一部份卷宗、由王交許外、次要檔案、則由該會機要秘書甘豫立、與行政院機要秘書王逸知、辦理交接、普通案卷、由各主管科長移交行政院秘書黃秋岳點收、預定三數日交接完畢、許因部政待理、故不擬在平久留、將先接印信及重要檔案返京覆命、王逸知等、俟接收工作竣事、將普通案卷安置畢、再定期押運次要文件離平、

王克敏南下、本擬與許同行、茲據接近王氏者談、王比丁內艱、行期將展至本月底、但如有必要、臨時提早成行、亦未可知、

據接收政整會檔案之許修直談稱「平政整會檔案、早已結束就緒、接收手續、亦簡單、預定十六日開始接交、二三日內即可竣事、予於接收完畢、即行返京、政整會檔案甚多、擬擇要攜京、其餘暫存北平、將留政整會職員數人、負責保管、已電京請示、候覆電到平、即可決定、黃膺白辭內政部長事、黃對內長一職、發表後、迄今並未到任、此次呈辭、不過重申前請而已、行政院雖擬挽留、恐亦難使其辭意打消、至於准黃辭後之繼任人選、此時尚不得而知、黃病刻已全愈、惟短期間、決仍在莫干山休養、不擬他往、王代委員長交卸政整會事務後、即入京、將來出處、須渠晤汪院長後、始能決定、外傳北平將成立綏委會分會、由王負責說、據予所知、現尚無此決定、行政院已決定由內・財・鐵・教・四部會轄、各派專員、組織委員會、內政部因原有專員參加文整會、決不另派」云、（九月十四日）

戰區剿匪問題
日方漸注意戰區治安　我方決定先勦擊股匪

天津通信、戰區內匪氛、迄今未靖、匪衆大都憑藉長城綫、利用所謂戰區地帶、飄忽不定、此勦彼竄、除巨匪首李老包已被擊斃外、其餘如張海蛟・占山虎・馬武・楊二・坐山鵰等大小仍在十餘股以上、散在義院口・界嶺口・洪山口・馬蘭關・興隆・大小倒流水等處、保安第一二兩總隊、由上月起、每一總隊、抽出六個中隊、編為游擊支隊、遇有匪警發生、即跟踪追擊、必將之殲滅或追奔至長城外、在先此策雖然收效、近來則匪股似已總計、互助聯絡、聲氣相應、避重就輕、專擇團隊兵力薄弱處騷擾、且明知游擊之保安隊兵力有限、每股往往分在數地滋擾、因此保安隊頗感應付忙亂、勦堵不易遍及、興隆・遷安・臨榆・薊縣・玉田、均感不安、日方對此、亦認為危及其僑民安全、日前山海關日軍特務機關長竹下義晴、特赴北平晤見冀省府主席商震、並與灤榆區行政專員殷汝耕、接洽應付方法、商氏來津、竹下復續至、彼此再度詳商、且與日本駐屯軍司令多田駿交換意見、商氏表示意見、戰區內勦匪、固屬當務之急、但此係治標之策、竭盡其力、救平亦係易事、第根本之計、則在安定戰區人心、及人民生活、此則須日方協助、取締日韓浪人非法營利、如販毒聚賭等事、以賭毒均足致人傾家蕩產、若窮困者多、則為生計所逼、自然挺而走險、結果一方勦匪、未必能收肅清之效、一方造匪、勢將萃盜如毛矣、多田・竹下・等、均以為是、惟如何着手辦理、則有待於商決、此事商氏離津時、已囑殷汝耕與日方熟商、目前則擬先行舉辦勦匪、以奠定遵遷人心、我方要求保安第一二總隊兵力不足分配時、擬增調駐滄縣・蔡村・特警千名、分為兩大隊、開入灤榆薊密兩區、歸張慶餘・張硯田・兩總隊長指揮、務期於冬防實施前、肅清各匪、張硯田日前赴平應殷汝耕召、與張慶餘・李先舜・（保安第五總隊長）會商防勦計劃、昨隨殷汝耕來津、俟殷與日方談洽、即赴滄縣監視特警東開、（十三日）

八十五師師長
謝彬殉難經過
板閩之役力戰受傷自戕　靈櫬運漢後即舉行追悼

漢口通信、八十五師師長謝彬、於此次鄂西剿匪之後、力戰殉難、當時因關係軍事、故未發表、現謝之靈櫬、業已運抵漢口、暫厝武昌、各界籌備舉行追悼大會、以彰忠烈、其生平及死事經過、特補述如下、謝字晦如、隸籍貴州銅仁縣、現年四十三歲、民二在黔入伍、旋考入軍官學校、民五任連附、四川皇城之役、身負六傷、民七升任營附、護法之役、在川再度受傷、民九、任黔軍第一團長、在粵親預孫大元帥授旗典禮、十五年任四十三軍旅長、移駐鄂西松滋宜都、剿共最力、十六年回黔、升任副師長、十八年、任貴州第二路清鄉司令、收拾四十三軍殘部、改編為新十師、謝任師長、調駐武漢、二十一年、改編為八十五師、旋調贛閩剿匪、湘濟之役、力摧強敵、有聲於時、計謝自行伍起身、洊升將帥、二十年間、身經百戰、負傷十餘處、未嘗敗北、嘗倡「三彈破敵」之說、蓋秉性英勇、而又善戰、故所向無前、本年七月間、朱德徐向前兩匪、被困川西、進退無路、賀龍蕭克兩匪、為圖牽制我軍後方、即在湘鄂邊境活動、謝師時駐利川、奉命率部進剿、七月十三日、由利川出發、十五日抵施南屬之大壩、十九日抵草壩場、八月二日抵宣恩屬之板栗園、與賀蕭兩匪主力相值、發生激戰、謝僅率兩團、衆寡懸殊、血戰至三日、援兵未至、謝在前綫督戰、身受重傷、恐為賊辱、乃以手槍自戕、百戰之身、遂終以戰死、是役雖因主將陣亡小挫、而匪方傷亡倍之、卒不得逞、謝之遺體、乃得運經利川宜昌轉運來漢、厝於武昌、綏署主任何成濬、為國捐軀、特令沿途駐軍公祭、妥加保護、中央及蔣委員長、均將從優褒䘏、武漢各界、日內即舉行追悼大會、自剿匪軍興、在鄂師長戰死者三、岳維峻被俘後慘殺、趙冠英城破時陣亡、謝則於受傷之後、慷慨捐生、視岳趙尤難、謝氏殉難前數日、致函其夫人、有「當此國際風雲緊張之際、正我國存亡興廢之時、安內攘外、厥為軍人之責、受命忘家、臨陣忘身、豈容反顧」之語、是可覘其志矣、（十四日）

粵省
綢布工業衰落
海外銷場為外貨慘奪　內地社會購買力亦弱

廣州通信、粵省工業、以順德・南海・之紗綢綾綢・廣州・佛山・興寧・之棉紗土布為最著、自順德南海絲業失敗以來、紗綢業亦隨之跌價、產銷更復大減、原日薯莨紗綢每尺值一元或八九角者、今年祇值三角許、比諸往昔降落三分之二、查其原因、一為當地農村經濟破產、鄉民日給不足、救死不暇、遑及衣料問題、其次、外國人造絲織物傾銷內地、此項衣料、比諸紗綢、價廉三分之二、貧窮社會、多趨廉價物料、故紗綢今年價值雖落、仍莫與爭、粵省紗綢與綾綢、曩昔大宗運銷於南洋及印度一帶、紗綢約值一百萬元、綾綢亦值數十萬元、年來南洋不景氣、紗綢銷路銳減、不及前時十分之三四、綾綢運銷印度者、亦蒸為人造絲之綢所奪、南海西樵、平日織造綾綢之機廠一百五十餘家、今已泰半改織別項綢品、織綾綢廠、僅存四五家、每年輸出減至三四萬、大有今昔之感、

至於土布業、合全粵各地統計、往昔每年輸出約一千五百萬元、近則全部崩潰、查土布廠在廣州市者、其廠多設於河南客家井・及西北郊外、當其盛時、河南有廠百餘家、西北郊亦有六七十家、機杼之聲、日夜不輟、男女工人、不下十萬、就中以女工為多、辛勤者每日獲工資五角至八角、男工足以贍其家、女工亦能自餬其口、廣州市所織土布、俱運銷南洋、近來銷路滯弱、百餘工廠、祇存三十家、織機約九百架、失業工人佔半數、約五萬人、往常佛山方面、土布工廠亦以女工為多、往常織造之女工、每日可得工資四角、紡紗者亦可每日得資二角、染紗染布工作多屬男工、有織造廠八十餘家、工人約五萬名、近日營業不振、倒閉者約五分之二、失業男女工可三萬人、至東江之興寧縣、織造之布、多屬舊式、質料厚結、不重花樣、出產品行銷東江及閩贛邊、近以社會購買力弱、外貨慘奪市場、工廠多數閉歇、失業工人七八萬、以上三地之土布、近今每年出口總值祇三百萬元、比較前時出口一千五百餘萬、祇存五分之一、其衰敝情狀、可見一斑、（九月十日）

膠濟路局
救濟魯煤出口
煤炭運費特許記賬　期間以六個月為限

青島通訊、膠濟路沿綫、向為產煤之區、每年由青島出口者、為數甚鉅、惟以年來農村破產、百業蕭條、煤炭業受其影響、出口數量、大為減少、膠路局為設法救濟・兼謀發展該路營業起見、特擬定救濟魯煤運銷辦法・煤炭運煤特許記賬、期間最多以六個月為限、已於九月十一日起實行、茲將記賬辦法錄次、（一）凡煤商請求特許記賬運費、須備具公函呈請本局核准轉飭會計處及關係站遵辦、（二）凡特許運費記賬之煤、以在本年九月十一日起至本年十一月底止、由各發煤站運出者

心肝胃氣

痛

肝胃氣痛丸

赤白帶

止帶仙丹

婦女無論赤白帶下久必腰酸腿軟百病叢生子宮虛冷受孕艱難本所秘製

善固元神而補氣血止寒熱兼顧老幼咸宜健體止帶靈若仙丹當日見效萬試萬靈二盒保愈永不復發

價目　以上各藥●每盒各售一元二角●每料五盒五元●另加郵費●外埠函購原班回件寄費加一郵票通用

上海貴州路寧波路口新光影院西

同仁醫藥所總發行

●電話九五四六八號●電話購藥送上●製藥所●海寧路錫金公所東首消安坊

分銷處　南京武定橋油坊巷　漢口江漢路慶餘堂　青島膠州路永壽　揚州南牌樓大中　無錫北大街太和　廣州靖海路利生　廈門中山路華英　香港永樂街中德　新加坡大馬路濟洲

上海盆湯弄口　大馬路口

天祿鞋莊

總支兩店聯合舉行秋季大減價

金風送爽桂子飄香際此時也又值吾人衣履交換之時本號有鑒及此特舉行秋季大減價優待各界價目減低為歷屆所未有歡迎參觀杭州新布底頭等貢呢鞋頂上庫緞鞋一律減售二元

濟貢呢鞋　減售一元七角半

最近出品輕便紋皮鞋多種新穎古式應有盡有既經濟又簡便輕巧美觀定價克己

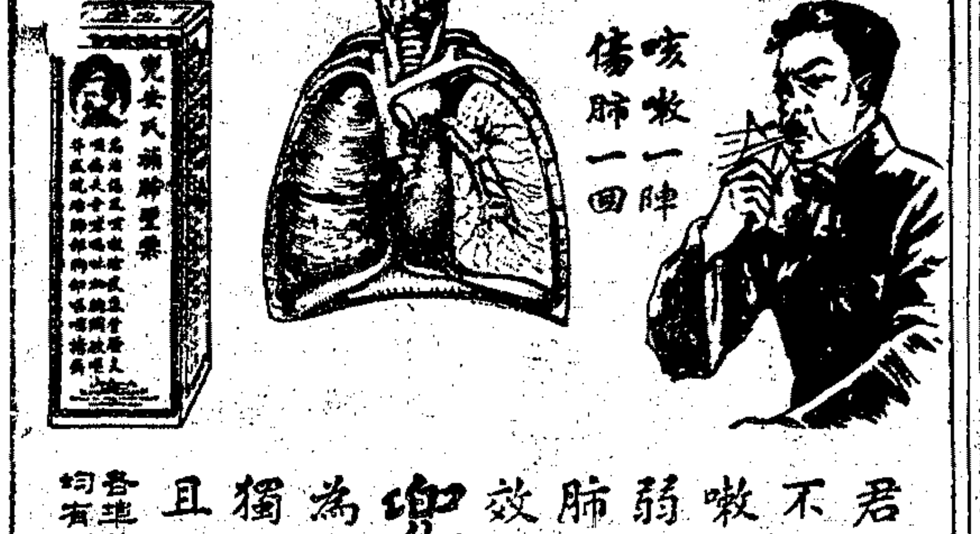

君如思及肺癆之可怕必不置咳嗽而不謀治蓋咳嗽極易傷肺肺因咳而衰弱則易感染肺癆或其他肺病惟治咳須服確實有效之藥庶可早愈

兜安氏補肺聖藥

為治咳確實妥效之藥不獨有極能鎮咳化痰之效且有補肺防癆之功

各埠藥房均有出售　兜安氏西藥公司

海頓蘇

本品在德國煉製對於內外惡痔無論遠年新發均能立止疼痛消退腫脹兼能殺菌生肌收口誠痔瘡聖藥也上海美狄根洋行經理各藥房均出售說明書函索即寄

痔瘡聖藥

白濁遺精早洩
訂愈後收費辦法

●性病專家李濟人醫師●專治急性慢性白濁遺精早洩及岸丸炎（即陰囊內腫痛）等性病●志在濟除患者痛苦●且為揚名起見●故對於病家負擔●力求減輕●一切醫藥等費●由十元至念五元●負責短期內療治斷根●無其他任何費用●貧病酌減●凡病家有舖保者●可於病愈後●由工部局衛生處檢驗證明●已除根後始收醫藥費●門診六角●診時上午十時至下午七時●診所愛文義路麥特赫司脫路四維村五號（一路二路電車均直達）

痰敵 片 露

殘年如風燭 痰敵保康寧

專治老咳 久咳乾咳 等年老者 尤應早服

（片）大瓶二元小瓶一元（露）每瓶一元半

上海四馬路中西大藥房發行

可滴香粉

Coty

可滴香粉在化粧品中已佔最高地位尤其涉足交際場所之仕女不可須臾或離因其原料名貴敷面勻淨能使皮膚白嫩有閉月羞花之美且有護膚之功毫無纖微雜質與其他粉類不可同日語也·

獨家總經理 法商龍東公司 上海愛多亞路九號

法國製

美國醫界泰斗霍斗克先生發明

自療器 轉弱爲强

本器有促進發育強健機能之功，如遺精，白濁，發育不全，機能衰弱等症，皆可不借手醫生，自行治愈，效驗如神，屢試不爽。用法簡易，攜帶便利。發售以來，風行海內。購者接踵，有口皆碑。每具連藥前會售洋十二元，今特廉價六元。函購寄費加一，說明書承索即寄

上海六馬路百靈藥社總經理 電話九三八〇四號

阿墨林 AMOLIN

癬疥癩痢 脚趾濕癢

認明阿墨林三字庶不受欺各藥房出售

爲限，此項記賬之煤，發煤站須在記賬貨票上註明「特記賬」字樣，以資識別，㊂碼頭貨房收到註明特許運費記賬之貨票，應填具到達通知書，立卽將該項煤車調至煤商所租港局之地區，交港局簽收，㊃煤炭到達通知書第一三四各聯，送港務房簽字蓋章，作爲收到之根據，第二聯留該局存查，㊄港務局收到路局特許記賬運費之煤炭，須憑碼頭貨房簽發之已收運費提煤單，照數交煤商提取，㊅每批煤炭運費記賬期限，最多以六個月爲限，到期必須將運費本息付淸，否則本路得處分其煤炭，如處分結果，其所值不足賠償運費及利息時，仍向該煤商追償，㊆記賬運費定爲按日利息三釐三毫三絲，按照日期計算，其起息期以發站所開貨票之日期爲準，㊇各商欲起運存煤時，須先向本路會計處繳淸運費及利息，由會計處給收欵憑單一聯，作爲該商收執，另一聯由會計處加封交煤商帶交大港碼頭貨房收到該憑單後，卽發給煤商提煤單第二聯，憑該單到港務局提煤，㊈碼頭貨房發給煤商提煤單時，同時將該單第三聯送港務局簽收，該局核准無訛卽准提，並將商人所執之憑單收回，加蓋年月日煤提訖字樣，每十日彙送本路車處備查，㊉港務局負保管存煤之責，絕對禁止搬運市□、及無碼頭貨房簽發之已收運費提煤單提煤，⊕㊀記賬運費之煤，到達堆入及搬出港務局煤廠時，由碼頭貨房用賬簿洋爲登記商號數量起運到搬出日時及會計處所發通知書號數，並其他必要事項，每日總結存數，以資查考，賬簿格式另定之，⊕㊁碼頭貨房每旬編造記賬運費煤炭旬報單三份，送港務局營業股校對，留存一份，其餘兩份於三日內蓋章送回碼頭貨房，由該貨房留存一份，轉送車務處一份查核，報單格式另定之，（十三日）

汕市私貨充斥

─各商哀呼請求救濟─

汕頭　僑、汕市自農產局增徵洋米豆油各項稅收後、有某國人憑藉通商條例、販運不納稅之私油私米來汕銷售、本地油米商人、因受重大打擊、商業完全停頓、査洋米入口、每擔收農稅二元餘、每包一百八斤、抽四元二角、豆油每百斤抽稅七元、市內現時發賣無稅之米、上米每擔七元二、中米六元、下米五元、比有稅之米、每擔平一元二角、南北港公會及米業公所、上月呈請西南政務會及省政府設法救濟、免稅食大權、落於外人掌中、聞省方將派員來汕調査、現某國人在汕開設洋行、不獨專販洋米、連一切抽收專稅有利可圖如海味、鹽水、西藥、疋頭、豆油、蔗糖等、無不販運來汕、以致汕市稅務、行將被其摧滅、農產稅收、以前在汕每月可抽一百萬元以上之稅欵、自七月起銳減、不及從前十分之一、目下某國人專運私米來汕之洋行、已有二十六家、零沽米店、不下七十餘家、日前緝私隊、在中馬路及各馬路傍搜查無稅之米、拘獲某等數人、獲米十餘包、某國人竟糾衆到緝私隊、要求釋放人及私米、聲勢洶洶、否則以武力對付、緝私隊見環境不佳、急將人釋放及將米發還、目下汕頭幾變成廈門第二、某國人且作有組織有系統之行動、橫行無忌、故汕市雜糧公會、特電陳濟棠呼籲、原文如下、「竊據會員報稱、向營糧食生意、以米油仁荳爲大宗、年來商情不景、銷途滯塞、營業不能維持、益以專稅負擔、成本更鉅、然地方稅收、本服從之義務、罔敢延繳、邇因一般奸人、利用專稅弱點、藉口通商條約、不受地方稅約束、相繼採辦、避免稅捐、成本自輕、貨價自廉、人民處此經濟壓迫之下、咸趨便宜、爭相購買、襄假如傾銷內地、市塲盡被所奪、垂危商業、將見倒閉無餘、影響所及、國計民生、受害匪淺、請速救濟、以解倒懸、彼等復以經濟侵略政策、極力傾銷、希冀壟斷、而獨霸市塲、屬會員等資本微薄、現狀難支、爲勢與之競銷、勢必歸之淘汰、終以消滅、潮梅民衆、坐而待斃、且自政府設局徵稅以來、每百稅收百餘萬元、地方建設軍政之費、不無稍補、時至今日、稅收日益短絀、空負設局之名、而無徵稅之實、國家人民、兩受損害、際茲民窮財盡之秋、若不設法救濟、農商全被撲滅、勢必至同歸以盡而後止」云云、

南滙　搜索鹽販商店罷市

十三日晨四時許、駐江鎭蘇五屬稅警特務隊官警三十餘人、突出旅鎭金世安金世宗家大肆搜索、槍擊密如聯珠、二家房屋器物、均有毀損、殃及路人店夥三人被捕民衆五人、致該鎭商店一致罷市、第二區長傅振平得訊、急電縣府、立派公安局長陳雄圖前往勸導開市、並調査釀禍眞相、謂事係查緝私販而起、惟被捕之楊錦生做帽爲業、店堂生年已七十、向爲老農、陳大舟業木匠、徐丙鈞業地興、唐順李業種田、均係安分良民、業被解送上海稅警局第二區部、被槍傷及毆傷者、爲老婦方朱氏、陳陸氏、及傅姚少女、各受傷人十四日投縣府察傷、靜候縣府核辦、又十四日上午、第一區外三灶、有第一區稅警第六隊派警在該處巡哨、見有鹽販數人、向鹽經過、當由該警等上前扣留、互相扭毆、結果鹽販與稅警均有受傷、旋大團第六隊李隊長得報、立帶本城南門外丁分隊長率警二十餘人、馳往援助、詎到達時、鹽販均已走避無踪、乃將受傷稅警七張傳金黃紀林等、昇送大團醫院醫治、

常州　秋繭行已開秤收貨

武邑四鄉本屆秋蠶、產量頗多、最近結繭均已先後登塲、成色亦佳、各地秋繭行、於兩日來均已開秤、價目較春繭看高、繭身優良者在三十元左右、次者在二十五元上下、農民莫不喜形於色、惟尙有待價而沽者、十四日晚消息、各行收貨極爲擁擠、尤以五六兩區爲甚、惟秋繭早晚不一、收貨時期較春爲長、約在十日以內、截至昨日止、已開秤行共爲七十餘家、

南通　第三區水警隊改編

蘇省水上公安隊、經民政廳訂定新制、自本月起改編、第三區長朱愛周、爲指揮便利、將區部由寶山移設通城、同時將一二三隊、照新制編組、編餘官兵、發餉遣散、民政廳刻派委陳祖謙、檢閱全區隊伍、

揚州　處罰逾期未報土地

縣府頃查各區未報土地、前經示展期至九月十日截止、現在展限期間、已將屆滿、補報土地、仍未完全、刻已分飭各區、嚴催補報、並擬逾期不報處置辦法如次、㊀補報期限截至九月二十日止、不再展期、㊁逾期不報土地、應由鄉鎭長查明揭報、㊂逾期不報土地、准由隣田業戶秘密舉發、查明屬實外、仍應以匿報論處、㊃凡由鄉鎭長代報、或由佃戶代報未收陳報收據、或收據並非業戶本者、概作未報論、㊄凡以前陳報不實土地、應趁此補報期間、申請更正、否則與匿報土地、收歸公營、以匿報論處、

來函

逕啓者、昨閱貴報載有[illegible]押商人一則、鄙人被拘未獲等情、查鄙人於十[illegible]日[illegible]傳票、於十九日到庭作證、事屬有之、絕非被拘、相應函請更正、以明眞相、此致申報館先生 [illegible]啓

全國司法會議特刊

居正題

司法會議開幕儀式

一、全體肅立
二、奏樂
三、唱黨歌
四、向黨旗國旗及總理遺像行三鞠躬禮
五、主席恭讀總理遺囑
六、主席致開會詞
七、中央黨部代表訓詞
八、國民政府主席訓詞
九、來賓致詞
十、奏樂
十一、禮成
十二、攝影

全國司法會議開會辭

居正

本日爲全國司法會議開幕之日，正等躬與盛會，不勝榮幸，全國司法會議係司法院召集，承各大學法學院代表，全國律師代表，及聘請之專家等，熱誠贊助，惠然蒞臨，京外各司法機關長官及重要職員，亦均踴躍參加，至爲欣佩，自國民政府成立以來，召集全國司法會議尙屬創擧，凡關涉司法之重要問題，均付討論，意義極爲重大，同時本會所負之使命，亦極爲重大，將來會議結果，在我國司法歷史上必占重要之一頁，此正於今日開幕之始，所樂爲同人告者。

正忝長司法院，在茲四年，愧無建樹，顧嘗深居獨念，以爲司法事務，與人民之利害關係最爲密切，古所謂親民之官，實惟司法官吏克以當之，司法不良，審判不得其平，人民權利毫無保障，更何安居樂業之有，國家一切建設，卽亦無從進行，我國司法制度，自民國初元樹立根基，其後迭經改進，迄於今日，固已具有規模，然默察現狀，似詞訟日繁，積弊尙多，人民所受之痛苦，並未完全解除，改進之圖，仍未可緩，正從數年來考慮所及，以今日之談司法，首應了解其四種特點。

一，司法爲進步的而非保守的　國家立法，爲一成不易之規，而社會情狀則千態萬殊，轉變無窮，執法之士，不能不深究立法精神，隨時代之演進，爲適當之運用，我國舊律時代，每以律文不備，輒能適應潮流，創著新例，爲一般法曹所奉行，卽近世法治國家解釋法律，何莫不然，且法院裁判，往往爲法律改進之先驅，現行刑法及民刑事訴訟法，經先後數度修訂，民事法典亦甫經完成，有藉於裁判上所得經驗者，尤數見不尠，近來社會之進展日劇，新發生之事項日益繁多，非可藉口成法，故步自封，已屬彰明較著，至於犯罪之如何檢擧，囚犯之如何待遇，以及司法人才之如何養成，司法協助機關之如何聯絡，均應隨時改進，始能臻於完善之域，不容以蕭規曹隨，詡爲美談，尤不待言。

二，司法爲實驗的而非理想的　各種法律，無不有最新之主義，與至高之理論，司法工作，卽在在與社會之現存事實有關，卽在在應從實際着手，斷非徘徊於理想之門，所克有濟，我國重要法典，現均陸續頒行，漸由理論的立法，轉於實驗的司法之一途，法律良窳，已非從法律本身上所可解決，而應從法律施行上加以解決，各種法律之內容，孰爲適當，孰爲窒礙難行，固有待於司法機關之實驗，始能下最後判斷，亦惟經司法機關實驗之後，始有正當途徑之可尋，管子云，不法法則事毋常法，不法則令不行，法與不法，亦視令之行否而已，司法機關之職責，於斯亦彌覺其重大。

三，司法爲普遍的而非局部的　我國社會現象，猶在農業經濟時代，一切組織多仍舊貫，都市生活，則已漸爲工商業經濟時代，一切組織又趨於革新，根本上有顯著之不同，國家立法，勢不能逆世界潮流爲紛歧之規定，而司法機關當運用法律之衝，農村事件既未便抑舊以從新，都市事件又不容舍新而圖舊，處矛盾之環境，爲一貫之裁判，其事至難，勢非有普遍的調協精神，妥愼應付，卽無以全法律之用，而濟事實之窮。

四，司法爲整個的而非各別的　司法組織，爲整個之有機體，必須各部分健全發達，始能見其實效，故就縱的方面言，現時法院組織採三級三審制，各級法院責有專司，苟非各盡厥職，處理訴訟勢必治絲益棼，各級法院之組織，自不宜有畸形之發展，卽就橫的方面言，如律師制度，公證制度，監獄制度，暨司法協助，法律教育諸大端，均與司法政策之能否成功，息息相關，亦必有同等發達，始能奏互相維繫之效果。

以上所述，不過粗擧大凡，正深鑒於司法現狀尙待策進，而策進之方，非集思廣益，詳其利弊所在，未由實施，前經提請中央，特派司法院覃副院長親赴歐美諸邦，考察司法事務，嗣又由院遴派司法行政部石前次長志泉洪前司長文瀾前往日本考察，均已次第復命，有所貢獻，比來司法行政部王部長並躬詣華北各省，視察法院及監所狀況，原欲以實地調査之資料，爲及時改進之準備，第茲事體大，仍賴羣策羣力以赴，斷非一手一足之烈所克觀成，爰復有召集全國司法會議之計劃，幸獲呈准中央，尅期擧行，本會同人或於司法實務從事多年，或於法律思想鑽研有素，均爲一時人選，必能各抒所見，從進步的方面，實驗的方面，普遍的方面，整個的方面，精心討論，求得一至當之方案，以樹立我司法改進之基礎，此則正所私心企禱，而竊引爲幸者也。

司法會議出席人員

司法機關人員

姓名	職別	機關
居正	院長	司法院
覃振	副院長兼委員長	司法院 中央公務員懲戒委員會
謝冠生	秘書長	司法院
潘恩培	參事	同
吳昆吾	同	同
劉子芬	同	同
王齡希	同	同
蔡燾生	同	同
狄毅	同	同
陳明	秘書	司法院
張九維	秘書	同
宋述樵	同	同
王用賓	部長	司法行政部
洪陸東	政務次長	同
謝健	常務次長	同
劉鎭中	參事	同
楊鵬	同	同
陳福民	同	同
陳簡民	同	同
鄧子駿	總務司長	同
魏大同	民事司長	同
李泰二	刑事司長	同
王元增	監獄司長	同
何崇善	秘書	同
李盛鳴	秘書	同
焦易堂	院長	最高法院
翁敬棠	庭長	同
林鼎章	庭長	同
李茇	同	同
劉含章	同	同
何蔚	同	同
黃鎭磐	同	同
夏勤	同	同
劉鍾英	同	同
葉在均	同	同
張孝琳	同	同
朱得森	同	同
張予澤	同	同
朱翰青	書記官長	同
宋潤之	首席推事	最高法院
鄒更	同	同
洪文瀾	同	同
郭秀如	同	同
錢鴻毅	同	同
陳懋咸	同	同
楊天壽	同	同
何宇銓	同	同
李昀	同	同
孫潞	同	同
吳兆枚	同	同
張則奐	同	同
黃國文	書記官	同
張文伯	同	同
毛起鳳	同	同
鄭烈	檢察長	最高法院檢察署
胡宗恩	檢察官	同
王毓崑	同	同
張元通	檢察官	同
康文展	同	同
施慶	書記官長	同
茅祖權	院長	行政法院
于恩波	庭長	同
朱錫百	書記官長	同
王淮琛	首席評事	同
胡翰	同	同
吳祚麟	委員	中央公務員懲戒委員會
沈名甸	委員	同
馬宗豫	委員	同
劉武	委員	同
閻用吾	書記官長	同
朱樹聲	院長兼委員長	江蘇高等法院 江蘇地方公務員懲戒委員會
鄭文禮	院長兼委員長	浙江高等法院 浙江地方公務員懲戒委員會
陳長簇	院長兼委員長	安徽高等法院 安徽地方公務員懲戒委員會
魯師曾	院長兼委員長	江西高等法院 江西地方公務員懲戒委員會
章杭時	院長兼委員長	福建高等法院 福建地方公務員懲戒委員會
徐聲金	院長兼委員長	湖南高等法院 湖南地方公務員懲戒委員會
史延程	院長兼委員長	湖北高等法院 湖北地方公務員懲戒委員會
吳貞纘	院長兼委員長	山東高等法院 山東地方公務員懲戒委員會
邵修文	院長兼委員長	山西高等法院 山西地方公務員懲戒委員會
凌士鈞	院長兼委員長	河南高等法院 河南地方公務員懲戒委員會
胡詳麟	院長兼委員長	河北高等法院 河北地方公務員懲戒委員會 北平地方公務員懲戒委員會
謝瀛洲	院長	廣東高等法院
朱朝森	院長	廣西高等法院
孟昭侗	院長兼委員長	陝西高等法院 陝西地方公務員懲戒委員會
曾友豪	院長兼委員長	甘肅高等法院 甘肅地方公務員懲戒委員會
陳寶麒	院長兼委員長	寧夏高等法院 寧夏地方公務員懲戒委員會
曹文煥	院長	青海高等法院
謝盛堂	院長兼委員長	四川高等法院 四川地方公務員懲戒委員會
吳恢夏	院長	雲南高等法院
漆璜	院長	貴州高等法院
余俊	院長兼委員長	綏遠高等法院 綏遠地方公務員懲戒委員會
張吉墉	院長兼委員長	察哈爾高等法院 察哈爾地方公務員懲戒委員會
鄒文沛	院長	新疆高等法院
胡貽穀	首席檢察官	江蘇高等法院
袁士鑑	同	浙江高等法院
王樹榮	同	安徽高等法院
林炳勳	同	江西高等法院
薛光鍔	同	福建高等法院
曾瀛	同	湖南高等法院
錢謙	同	湖北高等法院
胡績	同	山東高等法院
田汝翼	同	山西高等法院
張秉鉞	同	河南高等法院
汪祖澤	同	河北高等法院
廖愈簪	同	廣東高等法院
陳錫珊	同	廣西高等法院
張履謙	同	陝西高等法院
林超南	同	甘肅高等法院
孫星辯	同	寧夏高等法院
趙生謨	同	青海高等法院
毛家騏	同	四川高等法院
李潤芳	同	雲南高等法院
徐世雄	同	貴州高等法院
侯封耆	同	綏遠高等法院
王瀓	同	察哈爾高等法院
金白珍	同	新疆高等法院
駱通	委員長	上海地方公務員懲戒委員會
麥[illegible]華	院長兼委員長	青島地方公務員懲戒委員會 山東高二分院兼青島地方法院
沈家彝	院長	江蘇高等法院第二分院
鄭鉞	首席檢察官	同上
梁仁傑	院長	江蘇高等法院第三分院
趙士北	首席檢察官	同上
汪兆彭	院長	江寧地方法院
孫紹康	首席檢察官	同上
王秉彝	院長	浙江高三分院兼鄞縣地方法院
涂景新	同	浙江吳興地方法院
黎世濬	首席檢察官	山東高等法院第四分院兼泰安地方法院
周玆澤	院長	河南高一分院兼信陽地方法院
劉濬民	首席檢察官	河南高二分院兼安陽地方法院
党積齡	院長	山西高等法院第一分院
張文焕	首席檢察官	山西高等法院第五分院兼寧武地方法院
梁宓	院長	河北高等法院第一分院
周祖琛	同	天津地方法院
麥贊德	同	長沙地方法院
朱道融	同	湖南高四分院兼邵陽地方法院
廖鶴齡	同	湖北高六分院兼襄陽地方法院
吳憲仁	同	武昌地方法院
廖文洵	同	安徽高一分院
俞仁愈	同	安徽合肥地方法院
曹俊	同	江西高一分院兼贛縣地方法院
吳樹森	同	江西臨川地方法院
許家栻	同	福建高等法院第一分院
左賦才	同	福建閩侯地方法院
蕭數祥	同	陝西高三分院兼安康地方法院
方仲穎	同	四川巴縣地方法院
蔣鐵珍	同	察哈爾萬全地方法院
嚴啟昆	同	綏遠歸綏地方法院
祁耀川	同	廣東高二分院
鈕傳錡	典獄長	江蘇第一監獄
孫雄	同	上海第二特區監獄
袁世昂	同	山東第一監獄
吳時沅	同	河北第一監獄
許伯莊	同	山西第一監獄
趙新宇	同	湖北第一監獄
洪蘭友	所長	法官訓練所
羅學濂	事務主任	法官訓練所
孫逵方	所長	法醫研究所
廖家楠	院長	首都反省院
劉璧	同	江蘇反省院
牟震西	同	浙江反省院
曾三省	同	安徽反省院
趙偉民	同	福建反省院
黃寶實	同	湖北反省院
陳蘊奇	同	山東反省院
黃凱	同	河南反省院
武誓彭	同	山西反省院
陳訪先	同	河北反省院
寶道	外籍顧問	
賴班牙	同	
羅森義	西康宣慰使駐京辦公處處長	

法學院代表

姓名	職別	學校
趙之遠	教授	國立中央大學
戴修瓚	主任	國立北平大學
石志泉	教授	國立北平大學
閻鯤生	主任	國立武漢大學
阮毅成	主任	中央政治學校
薛祀光	教授	國立中山大學
李祖蔭	講師	私立燕京大學
張志讓	院長	私立復旦大學
盛振爲	教務長	私立東吳大學
張景耀	同	私立廣東國民大學
張慶楨	教授	私立廈門大學
孫浩烜	院長	私立大夏大學
單毓華	教授	私立震旦大學
		私立廣州大學
章士釗	院長	私立上海法政學院
		私立朝陽學院
		私立中國學院
沈鈞儒	教務長	私立上海法學院
王去非	教授	私立持志學院
		私立福建學院

律師代表

劉陸民　丘昭文　江一平　蕭步雲　張箱　張恩綿

專家

江庸　呂志伊　吳經熊　林彬　馬君武　郗朝俊　徐元誥　張知本　彭養光　燕樹棠　傅秉常　劉克儁　郭衛　李洪嶽　劉晉德

司法會議主席團

自右至左　上排　王用賓　居正　覃振　焦易堂　下排　洪陸東　茅祖權　謝冠生　謝健

本市新聞

上海日報公會對長途電話增價 呈請交部收回成命
以新章增出百分之六十

交通部此次對於蘇浙皖三省長途電話改訂新章、變更單位、各地用戶、咸以此種辦法、於收費方面、明減暗增、而報業關係尤鉅、日昨上海日報公會集議呈部、請求收回成命、仍照舊章收費、文曰、呈爲長途電話、更訂時間單位、不啻加價、仰祈收回成命、以符法令事、竊長途電話、係屬公用事業之一種、設備務期完善、取費務求低廉、所以提倡普遍適合一般民衆之需要也、近查鈞部自本年九月一日起、將蘇浙皖三省原有章程、通話時間單位、驟加變更、由五分鐘改爲三分鐘一次、每單位之收費、自表面觀之、似暫改少、而效諸實際、不啻加價、且爲數之鉅、至可驚人、各地用戶、咸爲爍額、蓋以每次通話、兩地傳呼、音欠清晰、一再解說、方言互異、事實上決非三分鐘所能完畢、按五分鐘爲一單位、行之既久、幸無窒礙、自不宜遽爾更張、自經此次改訂以後、卽如京滬間、昔日通話五分鐘、按一單位納費一元五角、今則通話四分鐘、須按兩單位納費二元四角、所增價額、竟達百分之六十、當此國內經濟衰落、人民緊縮之不遑、何堪再增担負、脈在報館、傳遞貴於敏捷、使用電話、爲數尤夥、衡諸政府提倡新聞事業之成案、以及鈞部發展交通業務之大計、似宜於推行之中、謀使用之普遍、行見平粵各綫、相繼通話、業務發展、自在意中、今乃遽爾更張、擾苗顯著、度以恒情、殊非得計、又查二十年間國府曾有明令內稱、凡有專賣獨佔或特許性質之企業、無論其官辦商辦、或官商合辦者、如因過度費用、而欲增加人民負担、除法律已有規定外、應先由中政會議定原則、交立法院審議內容、方得決定、否則認爲違法論云云、是此次長途電話之改訂單位、變象加價、無論其爲是否合理、但未經上述手續、則政令失却合法之依據、卽人民便無遵行之義務、其理至明、敝會以事關公用事業、不敢緘默、爲此具文呈請鈞部鑒核、准仍舊貫、收回成命、用符法令、而利公用、實深公便、謹呈交通

納稅會請電話專家 擴充研究範圍
計分保息貼費及匯兌等三項
最要之點尤須注意上海環境

公共租界納稅華人會、因工部局各電話專家、已着手研究、特函工部局董事會、請擴充專家研究範圍、並將原函抄致各專家、附具理由、請特別注意、茲將原函分錄如下、

提出十項意見 該會致各電話專家函云、逕啟者、上海電話公司加價問題、上海公共租界工部局、爲執行納稅人會決議案起見、敦請執事等、予以研究、納稅人殊爲欣幸、惟以該局所定研究範圍、並非該問題之全部對象、本會已向該局提出擴大研究範圍之決議、其應擴充者如下、㈠世界電話事業之保息、與此間上海電話公司之保息、其利率固屬相去甚遠、而上海電話公司六厘公司債、在上海發行、並無過剩、究竟股息八厘、準備金二厘、合成一分之保息、是否合理、否則提出其認爲合理之保息利率、㈡營業收入貼費、（百分之四·五）購買材料佣金、（百分之五）與所得稅、應否在營業支出以外、㈢匯兌變化之損失、是否有避免之法、究係過失屬於何方、應否由公衆彌補之、執事等研究範圍、增入上述三項、庶得輿論翕然之效果、茲就本會觀察所及、提出意見如下一·上海社會經濟與中國以外都市之社會經濟程度、相差甚遠、卽後者高而前者低、二·中國爲用銀國、其貨幣單位價值、對用金國低下甚鉅、上海尙用銅元單位不能與用「辨士」「仙」或「錢」單位相提並論、三·中國之機械化、尙與歐美及日本不同、猶未至習熟時期、四·中國人之儉約、比諸用金國爲甚、由於國富不及他國故尚未以新生機械爲試用或奢侈品、卽以家庭論、有稱爲中國最富之上海、供花草備鋼琴者極少、而歐美各國、則視爲家常便飯、五·上海電話公司、其所備之話綫、究有若干、設所備者與使用者相差甚遠、譬如所備者十萬、使用者六萬、則該公司預算錯誤、而致利息不足、不能由用戶負擔、六·該公司對於材料貨價所致匯兌之損失、本可用海琴法以爲提防、設不爲預防、則該公司於經營電話事業以外、復做匯兌生意、因此所致損失、納稅人於法無爲之設法彌補之責任、七·上海電話公司上海電力公司所發之公司債、與上海公共租界工部局所發之地方公債、均爲年息六厘、並無過剩、八·上海電話公司之價目、不能減低、其主要原因、爲保息太高、匯兌損失、設備過鉅、與營業貼費購料佣金及所得稅、九·凡物價低、需要者衆、物價高、需要者少、乃爲經濟學上市場定例、違此定例、雖欲取加價手段以彌補保息、終屬南轅北轍、因電話在上海、尙可稱係得以「自由取捨」之交通工具、十·按次計費、理論上仍屬可通、但前已言及中國人對於機械化尙有未至習熟時期、卽以上海電話公司內部技術而論、譬以與上海電話局用戶之通話費、其計算上錯誤百出、對於尙不有此項通話者、亦關以此項通話費、其次數上之錯誤、更不必言、對於某機關之辦公室、有上海電話局之電話、及上海電話公司之電話、使用者祇一人、且此人又爲電信專家、及上海電話公司稽賬單上亦開列此項通話費、乃於已付電話費者、予以斷綫、總係欠費、對於甚至半年至一年不付電話費者、並不派員收取、或予以催告、對於不付電話費而被斷綫、甚至拆除話機之後、祇照乃開發賬單、而並不採用其他方法、冷成爛賬、對於繳費之催告信、不用郵政掛號、亦不來用回單、甚至不照漲存規定之猶豫期前送到、並亦無電話通知、率與斷綫、任意收取納通費、再如本月賬單、核對※取消之浮賬、乃下月賬單之上、又復列入、與之再爭、則取消、否則實行浮收、現僚兩電話機關、用戶間之通話費計算、已屬錯誤衆多、設商用電話按次計算、其錯誤當必恒河沙倍於今日、可任之實行乎、事關公用事業、關係公衆利益甚大、務希執事等注意上海之環境、與上海電話公司之重大開支、究在何處、抑尤有進者、上海方面市場利率、對於有絕對保障之投資、並不需求高厚、已述其例於前、更請執事等特別注意、相應抄同致上海公共租界工部局函稿、函請查照、實紉公誼、此

擴充三條範圍 又致工部局董事會函云、逕啟者、上海電話公司加價問題、貴會於暫行准許加價百分之十一下、遵照納稅人會之決議、聘請專家研究、不勝欣慰、惟貴會所定之研究範圍、過於狹隘、其研究結果、茲可預言、必不利於納稅人、而必有利於上海電話公司、本會爲免除貴會有偏袒上海電話公司而忽視公衆利益之嫌起見、將該案提交九月三日執行委員會議議決、應請貴會擴充專家研究範圍、理由如下、㈠研究之對象、應爲整個的、則本案研究之範圍、自應以上海電話公司之全部爲對象、㈡上海電話公司支出之最大者、應爲股東及準備金之常年一分利息、國際電料公司所得營業收入貼費百分之四·〇五、及購買材料佣金百分之五、與該公司繳納之所得稅、㈢上海電話公司在購買材料之時、如未用海琴方法、以免除匯兌上之變化、則其變化所致之損失、必甚鉅大、所以研究範圍、應擴充以下三條、一·世界電話事業之保息、與此間上海電話公司之保息、其利率固屬相去甚遠、而上海電話公司六厘公司債、在上海發行、並無過剩、究竟股息八厘、準備金二厘、合成一分之保息、是否合理、否則提出其認爲合理之保息利率、二·營業收入貼費、購買材料佣金及所得稅、應否在營業支出以外、三·匯兌變化之損失、是否有避免之法、究係過失屬於何方、應否由公衆彌補之、倘以上三項不加入、則其他範圍內之對象、而予以研究、斷無足使公衆減輕負担之最大效果、相應函請查照施行、實紉公誼、此致上海公共租界工部局董事會、

汪院長昨晨到滬
曾仲鳴唐有壬等同來
汪檢驗身體當晚返京
曾談張發奎赴俄說不確

中央社云、行政院長汪精衛氏、於昨晨七時十五分、由京乘坐夜快車抵滬、鐵次曾仲鳴、外次唐有壬、同車抵滬、汪曾兩氏、於麥茄下車後、卽返愚園和寺路住宅、稍事休息、機卽偕同汪夫人陳璧君女士、曾夫人方君璧女士、赴霞飛路諾爾醫院、檢驗身體、直至九時半許、始行離院、仍返愚園和寺路住宅、並　遂經立桑林柏牛富所時、曾下車稍憩、關於傍午、折返西藏石路私邸休息、午後、曾　見吳市長、聽取關於滬市政之報告外、並偕曾容櫬求接見、治吩並未外出、以資休養、當晚十一時仍乘夜車返京、主持中樞政務、提曾仲鳴氏談、汪院長此次來滬、檢驗身體、並無他任務、卽晚返京、曾氏繼云、外傳所稱張發奎赴俄說、並無其事云、

本公司爲解除病家痛苦發售

真馬寶

吐血一症，最足傷害身體，其病情之普遍，與禍患之酷烈，算來實堪寒心，細查本草，專治吐血藥物，多如繁星，然千方易得，一效難求，蓋病者身體，作百藥之試驗，有因而治愈，有因而犧牲，藥乎藥乎，可愛亦復可畏，本公司發售之真馬寶，爲治吐血之絕對良藥，對症服藥，莫不着手成春，發售以來，賴此而得治愈者，曷祇千萬，誠爲屢經實驗希世之寶，每服一分，售洋一元，實驗錄承索即寄，下係治愈吐血後謝函之一，錄之以供參考。

三益綢緞公司　廿餘年來　始終憑優良之出品　始終售低廉之價格　故行銷所至　能到處受各界之歡迎
杭州西萬橋路　電話一六二五　電報掛號〇五八八

逕啟者鄙人在杭州三益綢緞公司函購部服務迄今二十餘載惟一部日常工作應接不遑夜以繼日片刻無暇故精神不可支持積勞爲患況原気素弱尤易造成虛損各症詎料去歲十月間霎時狂吐鮮血歷一晝夜不止本公司同人目睹情形手足失措遍延中西名醫注射服藥雖暫避險狀而固有身體倦態若僵胃力微稀畧行畧動卽現復發仍趨危境彷彿終身生命從此廢也幸遇友人王克明兄自滬來杭視疾述及貴社馬寶最宜治療吐血諸症聞言窃喜卽向 貴社購得真正馬寶三分依法服用經一星期之後功效漸奏身體完全富强較勝於昔仍可任事三益公司原職雖操勞過度堪能維持足徵貴社馬寶治病對症良劑功效卓著未可限量鄙人生命保存賴以安全能得今日之恢復深感沐恩而無既謹此據陳顛末情形具函道謝藉示宣揚而資證明並告世之同病者顧望速購試服但真馬寶必須認明三友實業社可以足信否則市上未免虛僞假冒切切注意一時錯悞致遭無窮之害矣專函道謝敬上

三友實業社諸君 台鑒

浙江紹興籍余介仁頓首上言 （余介仁印）

二十四年四月二十九日

夫婦之道四書集註可否 賜寄一份至叩

三益綢緞公司　廿餘年來　始終憑優良之出品　始終售低廉之價格　故行銷所至　能到處受各界之歡迎
杭州西萬橋路　電話一六二五　電報掛號〇五八八

八月廿六日起 大減價三十天 各種棉織物品一律削價廉售

三友實業社啓
上海南京路浙江路東首

黃紹雄昨由京抵滬

中央社云、浙江省政府主席黃紹雄氏、月初由粵返滬後、卽乘機飛川、晉謁蔣委員長、報告南行經過、業已公畢、於日前乘機抵京、晉謁汪院長、茲悉黃氏以浙省政務待理、故已准昨日由京抵滬、擬在滬稍息後、卽行返杭、

黃季陸今晨由港到滬
稍留卽行入京 接洽全會事宜

中央社云、中委黃季陸、業已由港乘坐大來輪船公司之格蘭總統號輪來滬、該輪定十六日晨八時半抵滬、黃氏此來、係代表在粵各中委與在京各中委接洽關於六中全會事宜、故抵滬後、稍作勾留、卽行入京、分訪各中委、返粵復命日期、俟抵京後、方可決定云、

陝省主席 派連瑞琦赴德
考察藥學昨已抵滬

陝西省政府主席邵力子、頃派前浙江省立醫藥專科學校教授連瑞琦、（仲玉）赴德考察藥學、及毒物化學、於昨日（十五）到滬、住福州路振華旅館一七五號、國聞社記者往訪、據談此次赴德、係專門考察藥學及毒物化學之實用、並擬實習一年、以期回國後爲社會盡力、柏林本奮地重游、但返國十餘年、彼邦科學、日新月異、大有探討之必要、理論的學問、個人（連自稱）甚感空虛、故擬前往實地研究、現定本月十八日、乘青島丸赴大連、轉赴哈爾濱、改乘西比利亞鐵路、經俄波蘭赴德、下月初卽可到達、留德二三年、方能返國云云、按連君曾充第十八軍員超之黨代表、漢陽兵工廠政治部主任、陝西機器局長、陝西陸軍醫院院長等職、年來擺脫黨政、在杭州醫藥專科學校、擔任化學教授有年云、

救災卽救命
多捐一文錢
多救一條命

英大使昨未來
道格拉斯機換班
改今晨仍乘原機逕飛京

新聲社云、英國駐華大使賈德幹、南下之行、據滬英館署消息、氏原於昨日、乘中國航空公司道格拉斯機抵滬、於當晚乘車晉京、乃該機昨臨時以另一福特機代航、故大使因亦展緩其行、改定今晨仍乘道格拉斯機成行、將逕行入京、再來滬、迎晤英財政專家羅斯爵士、至羅氏則準定二十日左右、離日本來華云、

新任荷使傳思德 明晨方可抵滬
定明晚卽行晉京呈遞國書

新任荷蘭駐華公使傳思德史丹納克、偕夫人及使館秘書溫維德等一行、由平過津乘太古公司通州輪南下、原定於昨日下午卽可抵滬、乃該輪因途中耽擱、須延至明晨方可到埠、據駐滬荷館赫龍門語新聲社記者、公使本擬抵滬稍留二日、茲以輪行遲緩、星期二晨到滬後、須當晚卽行晉京、進行呈遞國書云、

許世英昨午後晉京
轉往蘇北視察災況

國府振務委員會委員長許世英、循蘇主席陳果夫氏電邀、赴蘇北視察災情、並與振濟、許氏當於昨日、乘下午一時十分車入京轉蘇北、隨行者尙有秘書胡藻、擬行前語新聲社記者、此行赴蘇北視察、約一週卽返滬、振濟辦法、當俟視察後、斟酌其災情、予以振濟義振事、水災會諸同仁、均能努力籌募云云、

災區散振 紛紛出動 水災義振會、前經向滬市銀行界預借急振五十萬元、先行施救、當經任定賀衡夫擔任湖北·陸伯鴻擔任山東·弘傘擔任河南·安徽·黃文植擔任江西·趙夷午擔任湖南·楊子功擔任河北、茲據新聲社記者探悉、湖北江西河北各散放主任、均在災區開始散放、湖南已由趙夷午專員辦理、山東陸伯鴻定明日出發赴災區散放、河南安徽、弘傘雖仍留滬、但已先派專員前往、本人日內亦可起程、

燕大學生 製調查表 昨水災義振會方面、接得貝克顧問轉來一函、並附送北平燕京大學學生災區視察團、義務工作、調查製就之華北水災區域調查表、該表調查數字、極爲詳確、如被災區域·被災民衆·田畝與損失等、均可作辦振與救濟之良好參考、該會接獲、擬日內翻印、分送各界、參考閱覽、

旱災結束 編製報告 去年爲救濟旱災、而組織之上海籌募各省旱災義振會、對各省旱災之救濟、頗多盡力、該會以籌募與散放之振款過鉅、故直延至今年六月間、始能結束、茲悉該會進行編製報告、將一年來編製之經過、彙編成冊、爲徵信錄分送各界云、

常用無敵牌

蝶霜

或

潔白牙膏

有繼續不斷可得價值

貳仟元之希望！

（一）本牌蝶霜瓶中儲有蠟紙固封之小包贈券潔白牙膏中儲有小玻璃管贈券在蝶霜或牙膏將用罄時自能發現

（二）該券係於每十瓶蝶霜或每十支牙膏中附入一券但於裝箱時已經攪亂所以有幸運者竟可於每瓶或每支中接連獲到贈券

（三）該券價值計分（二千元）（一千元）（五十元）（五元）（二元）各種不等至少亦可得蝶霜一瓶或牙膏一支

（四）凡得一元以上之價值券者請詳註姓名地址向上海南京路本社發行所十足兌換如得其他贈品者各埠無敵牌出品經售處均可掉換

（五）凡得此項贈券務請保存完整如有破碎或字樣及圖章模糊塗改者一律作廢

家庭工業社謹啓

發行所上海南京路一九一號　門市部上海蓬萊市場

各埠百貨店商場均有出售

高廷梓昨赴華南視察

為謀改進航業之準備

申時社云、交通部航政司司長高廷梓氏、於昨日下午二時、由滬乘海貞輪赴汕·港·粵·各地招商分局視察、申時社記者、昨訪高氏於輪次、據談、年來招商局各地分局業務、雖較前稍有進步、惟各地招商局實在情形、尚須親自視察、澈底明瞭後、始可作更進一步之整頓、招商局南洋航綫、雖頗得外人之好評、然由主管部立場觀之、仍須多方改善、始可稱滿意、至於本人此次南下、擬先赴汕港視察後、再轉赴粵省各地招商局視察、昨隨高氏同行者、尚有交部技士王承志君云、

中央銀行今日起收兌各地雜銀

華北托國貨銀行收兌

自廢兩改元實行後、中央銀行奉財政部令、先在上海收兌雜色銀料、送交中央造幣廠鎔鑄國幣、茲錄該銀行第二號公告如下、查財政部委托本行收兌雜色銀料、隨時送交中央造幣廠鎔鑄國幣一案、先在上海收兌、並公告在案、所有外埠各地、除華北地方已由本行轉托中國國貨銀行代為收兌外、青島·福州·濟南·三都·蘭州·廈門·杭州·寗波·紹興·九江·蕪湖·等地方收兌事宜、已由本行各該分處分行籌備就緒、茲定於九月十六日一律開始收兌、且各該地方持有上項雜色銀料者、請向期來行索閱收兌雜色銀料簡則、填申請書、兌換國幣可也、特此公告、簡則已見前報從略、

首批陝棉月內運滬

陝棉尚多致花價慘落

新新社云、吾國各省產棉區域、如陝·冀·豫·魯·鄂·江·浙·等省、經當局力事改進以來、成績頗佳、本年因雨水調勻、收成豐富、尤以江·浙·陝·三省為更佳、據悉陝省新棉、均經上市、業由打包廠從事裝包、本月內約有二百餘包、將由隴海路裝運來滬、並聞本年各省新棉、收成既佳、產量自必增加、但去年陝棉屯積尚多、棉商尚未有大量購進者、以致棉價慘落、棉農頗受影響云、

浙江秋繭上市

登記合格收繭商開始出發收買
銀錢業調劑農村金融儘量放款

江浙秋繭、業經開始上市、江蘇蠶業改進管理委員會·暨浙江蠶絲統制委員會·特分別布告、凡在各該省境內開設繭行及收繭商人、事前均須依法呈請登記、發給收繭證書、方得實行收買、故業經登記合格之收繭商人、均已組織收繭機關、分赴江蘇之無錫·常州·溧陽·金壇·丹陽·及浙江之平湖·嘉興·餘姚·海寗·峽石·等處開始收買、本市銀錢業如中國·交通·上海·江蘇農民·浙江興業·順康·福源·等行莊、為調劑農村金融便利繭商起見、雖際此市面不景氣之時、對於信用可靠之收繭商人、仍儘放款、予以週轉、如規模較大借款較多者、則派員監收、以資慎重、凡收買之繭、均得運滬存儲、再做抵押、惟須將繭存儲承放之銀行錢莊指定之堆棧、並悉我國蠶絲、在歐美市場、因受外絲競銷影響、銷路銳減、價格亦隨之狂跌、據貿易局方面消息、今秋外銷已轉活動、華絲出口驟增、價格已陸續漲至五百元以上、絲廠開工已逐漸增加、前途頗有希望云、

本館昨收水災捐款

昨日（十五日）本館經收籌募各省水災捐款、計司徒蕭氏十元、小學生司徒祖培節省糖果錢十五千九百九十文、（合大洋四元六角錢一百五十文）王福溥君·陸錫麒君·朱少梅君·曹康君·各一元、和興號同人十元、嚴一士君五元、大連裕昌恒二十元、鞠漢卿君·沈鴻君各三元、張念椿君·龔生記·沈嘯略君·各二元順康鐵號二元四角、共收大洋六十八元、錢一百五十文、茲並將小學生司徒祖培君原函附錄於後、敬啟者、今年我國各省水災、很是嚴重、我們受難的同胞、非常慘苦、我現在把平日所節省下來的糖果錢十五千九百九十文、如數送上、煩先生們代為轉送水災會、以盡我小國民一份子的義務、又附上我的母親司徒蕭氏捐洋十元、請一併收轉、此致、申報館諸位先生、司徒祖培上、二十四年九月十五日、

市婦女協會勸募寒衣助振

務本民立童軍協助向各方勸募

上海市婦女協進會以各省洪水為災、哀鴻遍野、顚沛流離、為狀殊慘、爰首先加入上海籌募各省水災義振會、自願担任向各方勸募衣被物品等、除該會會員共同努力外、另請務本女中·民立女中·等校童軍協助收集、各界如欲捐助衣物等、可通知該會、（會址在浦柏路三八一號、電話為八二八七二、）當派員持據前來領取、至該會規定勸募辦法、㈠本會專以徵募衣物等為主體、全體會員、共同努力外、另請務本女中、民立女中等校童子軍協助收集、逐批彙解上海籌募各省水災義振會、配送災區、㈡本會收到各項捐品、除由本會出給上海籌募各省水災義振會收據外、並在所捐物品上、加蓋「上海市婦女協進會經募」之戳記、㈢本會會員及童軍向各戶勸募及收取物品時、除童軍必需穿着制服及持旗幟外、一律均佩帶本會徽章及符號、以資識別、㈣本會暫定浦柏路三八一號本會所為總收解處、

五金鐵業考察團昨東渡

章均堂等一行共二十人

本埠五金鐵業所組織之赴日考察團、原定團員十三人、連同臨時加入者、計團長章均堂、團員蔡祖安·張法如·唐寶昌夫婦·蔡榮傳·馬心源·俞蘭亭·丁錦華·黃介輔·龔瑞祥·華國璋·黎潤生·張為思·張顯峰·華士潤·俞世銘·顧鴻韶·陳峰生·等、由三井生產株式會社派職員吉崎健陪同、一行共二十人、業於昨晨九時、自楊樹浦匯山碼頭、乘日郵聯船上海丸·啟程東渡、該團此行、純係應該三井會社之邀、乃私人游歷性質、預定分赴大阪東京等地、參觀日本製鐵所·八幡製鐵所·川崎造船所·神戶製鋼所·日本礦山等、五金鐵工業、勾留三星期回國云、

益利總公司停業後清算工作進行順利

資產豐富債權人均表示諒解
擬就和解方案輪船照常開駛

新聲社云、許廷佐創辦之益利總公司及其所屬、自停業清算後、因內部資產殷實、債權人一致諒解、故清算工作、進行極為順利、昨日雖為星期例假、清算人蔣信昭會計師·何百議律師、仍率同辦事員、在清算處日夜工作、茲分誌於下、

債權登記踴躍　該公司欠人債款、雖達一百三十萬元、然除大部份有確實擔保品、尚有餘值外、其餘欠缺之二十萬元左右、大都為許君中外友好之存項、及公司往來之貨款等、因許君平時熱心公益實業、自奉刻苦勤儉、深得債權人之諒解、故三日以來、前往登記者、非常踴躍、截至昨日止、已有登記債權四十八戶、債權數四萬六千三百數十元、除抵押債權已另有接洽外、其餘債權、已由清算處通知、從速於本月二十六日以前、至百老匯路一七〇號清算處內登記、以便查核報告、召集債權人會議、

和解方案擬就　該公司在清算前、已由許君將全部資產分配於各債權、並將其私人財產、如傢具儲蓄器皿等、完全交於各債權人分執、自身不留一長物、惟因各項擔保品、並未抵押足額、故各方接洽結果、已由清算人擬就和解方案草案、經許君同意、速日由許君中外親友多人奔走接洽、多數債權、已表示同情、再經數度協商、即可正式召集債權人會、討論具體和解辦法、其主要原則、擬請各抵押債權設法維持、將一部份有希望之事業改組、並將餘剩之值價抵償無擔保各債權、務使全體債權人、得平均收回債權、勿使落空、如有不足、則另行設法、此項和解方案、雖未確定、然大致可望成立、故債權人頗為安定云、

輪船照常開駛　益利公司、原有益利·益蓀輪船二艘、值價六十餘萬元、益利行駛申台綫、益蓀行駛汕頭廣東、自停業後、益利輪為便利搭客起見照舊開行、十八日可以回滬、此後為保護債權人利益、並免船員失業起見、擬照舊行駛、又益蓀輪則因秋節例假、無貨可裝、暫時停班一次、現擬照舊開班、正與抵押債主、分頭接洽中、

職工辦理交代　清算處因急於編製資產負債表、並整理賬目、故昨日特通知全體辦事職員及練習生等、即日將經手賬目交代清楚、日內先將練習生遣回家屬、職員及工人、八月份停工、擬於日內備收客賬後、設法分發、並暫時停職、俟清算終了、再行定奪云、

華洋義振會運藥撥款籌募寒衣

仁記路華洋義振會西會長饒司鐸、視察蘇北災區返滬、報告、時疫藥品、尤為首急、各界聞之無不踴躍捐輸、如聯益善會兩次助到神效保安水四千二百瓶、邱彭年夫人與程太太共助救濟水一千瓶、葛鳳池黃世康二君·暨任鑑安夫人助三千瓶、廣振義善會助濟靈丹三千包、馮公館助濟生丹六百瓶、天中茶四百七十八包、陳安吉君助時疫水及復活水一千一百九十二瓶、陳其昌醫師助觀音救苦丹衛生保安丹共二千盒、均經由鐵路快運蘇北各區、以應要需矣、至各重要災區、除前已陸續撥出振款十萬餘元外、十一日中西各董事開會通過、又指撥蘇北一萬元、山東五萬元、長江三萬元、閩粵一萬元、有無增減之必要、議決、仍以出發人員查災後為定、惜黃水大肆、漫延區域、日增擴大、災民日見衆多、非但撥款苦不敷、且秋風漸起、衣履尤需、將來艱事失時、一切概應兼籌併顧、准訂日內召集經濟委員會議、商籌募濟辦法云、

國勞同人會發展會務

王志聖昨歡宴同人

中國出席國際勞工會歷屆勞資代表、為謀聯絡感情及研究學識起見、特組織中國國勞同人會成立以來、工作積極、昨日中午、本屆出席國勞僱主代表王志聖為答謝該會歡送、特假漢口路中華工業總聯會、邀宴該會在滬同人、並商討該會發展問題、茲將各情、分誌如次、

王志聖歡宴　昨日參加午宴之國勞同人、計有錢承緒·程海峯·張祥麟·吳清泰·楊有壬·李永祥·何廷楠·沈本強·等十餘人、席間由王志聖報告此次赴歐出席經過、並參照最近情勢、闡述我國勞資雙方、應如何切實合作、俾謀發展、歷兩小時始畢、聞今日下午六時、龍華水泥廠經理吳清泰將邀約在座同人前往參觀該廠、

設立辦事處　國勞同人會為謀推進工作起見、昨日中午並討論關於設立會所及經費等問題、擬在靜安寺路國際勞工局中國分局內、設立辦事處、至經濟問題、則由各會員分担、每月並擬舉行聚餐一次、聘請中外著名之勞工專家演講、以收切磋研究之效云、

合衆大振兩公司合作辦理滬海綫貨運

設理事會主持總辦事處設滬
派定泳吉鄭州徐州等輪專駛

自國營招商局與隴海鐵路簽訂合同、辦理水陸貨物聯運後、專駛滬海綫之合衆大振兩航業公司、營業大受影響、今該兩公司實行合作、並經隴海鐵路局核准辦理滬海綫貨運、（即非聯運貨物）規定合作、船隻合衆大振各三艘、合衆為海州·鄭州·徐州三艘、大振因泳安泳平二艘、不適行駛於連雲港、除改航粵南綫外、暫時祗派泳吉一艘、

總辦事處正式成立　合衆大振兩公司為合作辦理滬海綫貨運、特設理事會、主持一切、其理事額為四人、聞合衆為常務理事朱義生·朱益聲、大振為主任陸隱耕·馮振鐸、並設立總辦事處於上海、分辦事處於新浦大浦連雲港三處、總辦事處設營業部、辦理貨運事宜、原定即日派輪行駛、因隴海鐵路大水關係、貨運減少、故首次開航日期、視貨運多寡、隨時決定、

聯合通告開始營業　聯合總辦事處理事會通告云、敝處係由合衆大振兩航業公司、合組設立、茲定於九月十五日起、正式成立、開始營業、專駛上海至海州各口航綫、班期準確、行駛迅速、各客家委裝貨物、務使更為滿意、如蒙惠顧、請即駕臨敝處營業部、（上海南市外馬路七二〇號）接洽、無不竭誠歡迎、至新浦大浦及連雲港等處、各客家請就近與各該處分辦事處接洽可也、特此通告、諸希公鑒、

上海縣土地局裁撤顓橋登記處

上海縣土地局辦理本縣土地登記、曾在顓橋設立登記收件處、辦理棠安·三崗·紫竹·三鄉土地登記、已逾兩月、故將該處裁撤、所有各該鄉未了業務、由局直接辦理、各業戶如有因循不遵於登記結束後、即將其土地依法暫行管業云、

鄒韜奮漫遊歸國

前生活週刊主筆鄒韜奮、於兩年前出國赴歐陸漫遊、先後歷經歐美各邦、為時二載、昨據華東社記者探悉、鄒氏已於週前遊罷歸來、賃居於法租界、每日赴生活書店處理編輯事宜云、

水警三區奉令改編

省委來滬點考核
區部昨遷南通辦公

江蘇水上省公安隊第三區、區長朱愛周、奉省政府民政廳令、將所屬各大隊部、一律增加水巡一班、原為三班、現改為四班制、並各添巡官一員、業經改編完竣、民政廳余廳長、特派委員陳祖鎮來滬、前往所屬崇明·如皋·靖城·瀏雲·等各汛地各隊分隊、逐名點驗、加以考核、以昭鄭重、云、又朱區長前日奉余廳長訓令、將區部遷往南通辦公、以利指揮、茲已準備就緒、於昨日由滬起程、全部遷往云、

新生活青年團分發服務標準八項

新生活運動青年服務團全體團員、昨日星期日、仍出發各區路服務、總團部並發服務標準八項、㈠里門及里內門牌、須使鮮明易見、㈡里內各戶門首、須收拾整潔、招牌不准亂掛、並須設置鐵門、派人照料、㈢里內門首設攤及召租廣告等、不得亂貼、㈣里內走道須整潔、路燈週至、溝渠暢通、㈤設置公衆小便池及垃圾箱、隨時防護物被竊、㈥居戶門首不堆置雜物、特別注意整潔、㈦上午六時前、下午十二時後、不得有任何噪聲、㈧隨時防止聚衆吵鬧、竭力注意里弄居戶之公衆安靜、

路局各站懸掛新生活標語

兩路新生活運動促進會推行組、最近製定新生活標語十種、㈠重組織·要服從、㈡迅速·準確、㈢遵時刻·惜光陰、㈣見義勇為·合作互助、㈤節物質、㈥生活軍事化、㈦尚勞動·講衛生、㈧規矩清潔、㈨簡單·樸素、㈩明禮義·知廉恥·送請車務處分發各站懸掛、以利推行、業經該處轉飭沿綫各站按照規定次序、由左而右、釘在站上最顯處所、

滬太長途汽車今日起減低票價

新價目表已公佈

滬太長途汽車公司、今日起實行將票價減低、茲探錄如下、（滬場區間車）上海至餘慶橋一角二分、至大場一角六分、餘慶橋至大場四分、（寶山城淞劉綫）吳淞至三官堂七分、至寶山一角二分、至楊行一角七分、至東陸三角五分、至劉行三角三分、（滬嘉瀏綫）上海至餘慶橋一角三分、至大場一角八分、至唐橋三角一分、至顧家鎮三角四分、至劉行四角二分、至長浜橋九角、至羅店·施相廟·新涇橋·嘉定均五角六分、至潘家橋七角一分、至霜草墩八角二分、至墅溝橋八角六分、至瀏河九角五分、

公共租界昨起取締未登記車夫

人力車商決再度開大會討論

公共租界工部局、自舉辦公用人力車夫登記後、於昨日起、由捕房派捕在各馬路抽查、遇有未備證章、或未經登記車夫、一律取締拖拉營業、並予以暫時扣押之處分、車商公會、自上次大會流會後、對於此事及互助會新理事問題、決再度召集大會、討論應付辦法、車夫方面、亦決呈請工部局於查驗證章時、不得以強硬手段對付云、

市社會局補發戰區災戶救濟金

已辦通信登記月底截止
依登記名冊每戶發六元

滬戰時閘北戰區各住戶被焚後、對於保有火險各戶、經本埠聞人虞洽卿·方椒伯·等組織戰區火險賠款協進會及索賠委員會、屢向本市保險業同業公會暨洋商火險協會要求賠款、並呈請黨政機關予以設法救濟、結果經社會局分向華商與洋商保險業公會募得洋四萬元、於本年二月一日先行撥發洋二萬元、依照登記之保險災戶名冊、每戶分發洋六元、惟尚有一部份登記之災戶未往領款、茲悉該局為體卹未領款災戶起見、特再予派員補發、惟應先舉辦通信登記、業已正式開始、至本月三十日為止、逾期無效、俾將來仍照登記災戶名冊、分別發給款項、

市公用局注意本市電廠技術設備

停止送電有礙治安
輪流管理不得離職

滬南與閘北兩水電公司、近來對於滬南及閘北等處商舖住戶、時有停止送電之事發生、市公用局因長此以往、不獨妨礙公衆便利、且與社會治安、關係重大、特再令飭該滬南與閘北兩水電公司、在發電與配電方面、均應選派技術專員、日夜輪流管理、並在值班時間內、不得擅離職守、以免誤事、如平時輪電綫之良窳、亦應負有直接指揮及檢閱之責、以備一遇故障、即可迅速應付及處置、使能增進供電安全、

文虎紀念堂將竣工

南洋華僑領袖胡文虎先生、平素對祖國文化·社會教育·公益事業·最具熱心、去年胡先生來滬、曾捐資十二萬元、在市中心區、建築一座衛生試驗所房屋、現已全部落成、規模極為宏偉、胡先生在滬時、又前往正在建築麻瘋醫院區域內視察地基、再捐資建築一座大禮堂、及備該院全體辦事員辦事之用、亦將於日內全部工竣、名曰「文虎紀念堂」、聞建築費為二萬餘元、

縣府令新藥業登記

上海縣政府奉江蘇省政府訓令略開、准衛生署咨開、案據上海市新藥業同業公會製藥廠業同業公會、呈請修改管理成藥規則、並酌減費用等情、查該公會等呈舉各點、尚屬實情、茲由本署定於即日起、至十二月三十一日止、舉行全國成藥總登記、在此期內、准予酌量情形、從寬辦理、並將檢驗費酌減十元、以示體恤、（下略）縣府奉令後、於昨訓令本縣閔行·曹行·塘灣·馬橋·三林·等各商會、即便通知當地各藥商一體遵照規定、依限進行呈署登記云、

靜安寺路中國國貨公司開幕

靜安寺路中國國貨公司、（靜安寺路西摩路口）昨日開幕、該公司又名「滬西紅利商店」、其取義乃為提出紅利、加惠主顧之意、南京路中國國貨公司創辦之初、即有此意、因他事所阻遲遲未行、今特創立「滬西紅利商店」、以實行其計劃、凡持該商店之優待券前往購買各項物品、即有紅利券之贈送、紅利券尚附有贈品券、此種循環之利益、誠為難得之良機、且有種種完美之設備、如「顧客問訊處」、「顧客閱報室」、「顧客休憩室」、「物件寄存處」、「汽車代雇處」、「女賓盥漱室」、「男賓盥漱室」、「電話購貨部」、「代辦部」、「出租用具」、等、在在服務社會、謀公衆之便利與幸福、尚望各界前往參觀、必能獲到非常滿意、

萃秀堂重九開放

修理工程下月初旬可竣
管理委員會人選均已內定

本市荳米業同業公會所屬之萃秀堂、自遂社會局指令籌備開放、以供中西人士遊覽後、該會即召開執行委員會、決定修理費一萬餘元、並屬工積極裝修、茲已大半竣工、定於十月六日（星期日）正式開放、昨據該會發言人云、萃秀堂修理工程、預料下月初旬可以全部竣工、故定下月六日開放、使屆時工程未竣、亦決不再展期、因是日適值重陽佳節、開放後可任遊人登高避災、此事雖涉迷信、但自古相沿、殊富詩意、今後則每逢星期日開放一天、管理委員人選、均已內定、開放日期、業經上次執行委員會議追認確定、

金駝筆廠提成助賑

金駝自來水筆製造公司、為本埠鉅商王時丽等集資所辦、專行經製金星·新發明實業部准予專利之真空式自來水筆、因其儲墨量特大、一次吸水、可用至一月以上、故定其牌名為金駝、用以象徵駱駝之蓄水強力、出品以來、備受各界愛用國貨者之贊許、行銷殊為暢達、今王君等本其熱愛同胞之心、決自本年九月一日起至十二月三十一日止、將貨款之總收入提出百分之二、交由本市水災救濟會辦理賑務、聞該廠設在昌平路二三〇號、其出品則各大公司文具商店如中國國貨公司·新新·福安·等文具部均有出售、

美豐銀行清理近訊

現正磋商變賣產業
欠華人二百卅萬元

大陸報云、美豐銀行等二家之清理處、將於十月一日遷入廣州路大來巨廈三樓、現已租定四室、如不敷用、尚可添租一室、現有之重要職員、均將保留、遷移之後、費用可以大減、遷移事務、並不甚難、因僅留打字機數架、算機一二架而已、至於三公司所有之器具用品、多已陸續售去、三公司內容之最後報告、須至十一月初始能脫稿、故職員尚有二月之工作、同時清理員賀甫氏、正在磋商出售美豐銀行產業事、聞已有數方面開價承購、目下正在考慮中、又輔助賀甫氏辦理清理事務之查賬員台伏德氏、現正忙於草擬普益地產公司與普益銀公司狀況之報告、聞將於數日內發表、其內容雖尚無確實消息傳出、但聞皆不甚佳妙、報告交報館發表前、尚須呈駐華美國法院首席法官希爾米克氏察閱、大約在本星期初可以呈院、昨傳南京財政部為保障華人之利益起見、已派員注視美東銀公司、與美豐銀行之清理事務、聞該二公司停閉時所欠華人之款、共約二百三十萬元、

崇明糞船遇風傾覆

崇明漲水洪船施長利、由滬裝載牛糞出口、於十二日下午三時、駛抵吳淞三夾水口石堤旁、適遇颶風、以致船觸礁石堤、頓即傾覆、全船乘客船夥等十三人、均隨船落水、當場經救起者三人、船主施銀狗父子等十人失蹤、現悉船主施銀狗父子等七人、經其他船帮中救起、未遭滅頂外、其餘乘客三人、已慘遭溺斃、屍身迄未撈獲、誠慘劇也、該糞船則被風浪擊粉碎、已無可打撈云、

京國貨會舉行全國國貨樣品展覽會

函本市國貨團體徵求

首都各界提倡國貨委員會、為使國人對於國貨有深切認識起見、特定下月初旬在京舉辦一盛大之全國國貨樣品展覽會、現已積極籌備、昨特致函本市各國貨團體徵求國貨樣品、並附同徵求樣品規則、暨出品規則、出品說明書等、本市各國貨團體接函後、已分函各國貨廠商徵集、

夢中風流 夢洩 遺精 滑精

[illegible]

對症發藥。欲保全生命。回復康健。忠告病者。請即日購服

腦腎丁

藥料最珍貴。所以「腦腎丁」能優越古今。藥劑最純潔。所以「腦腎丁」能十全十美。藥性最和醇。所以「腦腎丁」能毫無流弊。藥力最雄厚。所以「腦腎丁」能神效無敵。

購時認清 謹防偽品

印有病理說明書 附郵一分寄上海郵箱一〇二六號即贈

健身片

遺精救星 強身至寶

永安 先施 西藥部 及各大藥房均售

經批處 志樂西藥行 電話九四三三四

上海吉行獨家經理 電話六九三七

戒煙論

本書爲科學專家醫學博士李武城所著、詳述近代各種戒煙之方法及其效力、著者根據十餘年之研究及經驗、對於各種方法之利弊、加以切實之檢討、指示正當之途徑、條分縷析、言論透徹、戒煙者讀此書後、即能得悉戒煙之正軌、不至誤入歧途、每冊實售一角、郵票通用、寄費二分、出售處成都路修德新邨李武城診所、電話三一二一四一

上海同昌車行

最盛行之純鋼脚踏車

飛馬牌 飛輪牌 飛鷹牌 飛人牌

冒牌甚多 注意商標

注意 購車前請慎加考慮、如貪賤價、則買劣貨、徒耗金錢、反吃虧、

◆經理英德名廠各種機車脚踏車◆

(式樣齊備●歡迎參觀)

雲南路口南京路 電話九〇一五二·電報一五一八

分行南京城內太平路·漢口法租界西貢街

此外並無分行

歐亞公司 巨型機鳥瞰浙江潮

昨晨招待各界試坐環遊全市 午飛海寗觀潮並繞蘇杭返滬

新新社云、歐亞航空公司所訂購、榮克斯五十二號巨型機、於本月十一日、由德飛華抵滬後、該公司爲使各界明瞭該機各種優點起見、特於昨日上午九時起、在龍華飛機場、招待本市中西各界及各報社記者試坐、計飛十餘次、每次約十餘分鐘、由該公司上海站站長祝欽撥及職員、在場招待、該機設備頗佳、內有乘客坐位十六座、分排兩旁、如本埠行駛之公共汽車然、機頭前可容駕駛員三人、及無綫電員二人、座位異常寬舒、隔音亦佳、由駕機來華之德名飛行家廉德等駕駛、故飛行倍覺平穩、每次遊覽全市一週、因飛行極低、俯瞰全市景物、莫不歷歷在目、各界均稱滿意、全市機聲軋軋、至十二時許始畢、

飛往海寗 國聞社云、試乘告畢、各報記者各兩人、因限於人數、該公司祇招待本埠中西報記者各兩人、偕董事長黃汀泉·華僑巨商黃宗孝·總經理李景樅·及高級中西職員一行十五人、登機、由飛機師羅脫(Roter)駕駛、十二時二十分、離龍華向東出發、未幾即抵浙江入海處、循海塘至海寗、俯視乍浦、儼成渺島、往返數次、海寗沿塘觀潮人、萬頭攢動、附近一塔、人尤擁擠、其時飛行甚低、流矚塔、倍形熱鬧、蓋觀潮人、咸欲臨高一窮千里目、爭睹此全世界聞名之錢塘潮也、

觀浙江潮 至午後一時半、潮由龕赭二山之間、俗稱龍子門處、陡然而起、當時全機人員、憑窗遠眺、無異白銀一綫、潮至處凌空而觀、向上游飛駛、潮經日光映射、竟成五色、萬馬奔騰、有如赴戰之士、銜枚疾走、一瀉千里、蔚爲大觀、據李經理語記者、飛機觀浙江潮、本日尚爲破題兒第一遭也、

經蘇返滬 潮過後、直飛杭州、沿繞城之山脈、環飛三匝、潮光塔影、歷歷在目、繞畢、仍折海寗、潮已平退、旋飛蘇州、途經太湖、碧波蕩漾、一望無涯、所謂三萬六千頃、全收眼底、三時一刻抵蘇州、環城一周、虎邱塔竟同一拴馬樁、遠望木瀆靈岩、宛如萬綠叢中一屏風而已、迨沿京滬綫返滬、降落龍華機場、時正午後三點四十分、各人相將散去、以三點二十分鐘極短時間、飛駛二千餘里、足見該機速率之驚人矣、

浦江昨日高潮

淞口海潮較前數日更高 惟無風浪淞寶海塘無虞

昨日浦江晨午二次高潮、低窪馬路溝渠、均見冒水、尤以午潮爲甚、南京路永安公司側面、積水沒膝、查昨晨高潮、濬浦局預測時間爲晨前一時二十四分、數量爲十二呎、午潮預測時間、爲午後一時五十四分、數量爲十一呎二吋五分、大通社記者、昨曾赴外灘察勘發潮狀況、晨潮去岸較遠、似在預測以下、午潮反去岸密邇、似在十二呎以上、當時新關門前陰溝、亦開始冒水、浸上階沿、至其實際數量、因濬浦局昨日星期不辦公、無由查誌、第據一般觀察、昨日以係廢曆八月十八、高潮自有助漲之勢云、

吳淞口海潮近已暴漲數日、昨日適爲陰歷八月十八日大潮汛時間、故海潮較前數日更高、吳淞外馬路西段、潮水與路面相差僅數寸、浜南低窪處、已受潮水浸入、惟昨日風尚平穩、故海面無巨浪發現、淞寶一帶海塘、可免受波濤沖激之虞云、

代表大會圓滿閉幕 公教前途光明燦爛

蔡寗總主教感謝政府鼓勵 國府代表孔祥熙蒞會致詞

一行二百人今晨赴佘山朝聖

中華公教進行會第一次全國代表大會、自本月八日在南市國貨路正修中學開幕、迄昨日止、計會期八日、舉行會務討論會多次、通過議案多起、並舉行宗教及學術演講若干次、今後公教教務之進展、當可預卜、昨日上午、該會仍在原址舉行閉幕式、除由蔡寗總主教主持外、國民政府代表孔祥熙·及行政院代表彭學沛·均到會參加、下午、全體代表出發參觀瀬橋及徐家匯一切公教建設、並在徐家匯大禮堂舉行大規模聖體軍檢閱及迎聖體禮、至晚始散、今晨四時、該會代表一行約二百人、啟程赴佘山朝聖、茲分誌各情如次、

大會閉幕 昨日出席公進大會各代表、五時半進堂聽道、望彌撒領聖體後、八時參加董家渡浴陽劉主教唱

蔡寗致詞 謝主大彌撒、九時正、大會閉幕、在正修大禮堂舉行、來賓到國府代表副行政院長孔祥熙·行政院代表政務處長彭學沛、當蔡總主教偕來賓由正門入會場時、全場掌聲雷動、表示歡迎、大會閉幕禮舉行時、首由正修弦樂隊奏國歌、繼誦伏求神聖降臨、首由蔡總主教起立致詞、由于總監督翻譯、略謂感謝國民政府對大會的鼓勵、感謝對公教表同情的孔院長亦到會參加、我們當盡力協助政府或爲政府祈禱、日趨和平繁榮之境、今日爲大結束時期、諸位代表、應不忘言而要去做、用你們的光榮、去完成你們的事業云云、蔡總主教並宣讀羅馬教皇的來電、

孔祥熙向大會演說 繼由行政院代表彭學沛宣讀國府致大會勉勵詞、並由副行政院長孔祥熙演說、略謂、會憶本人曩年去歐洲考察、道經羅馬、承教皇召見、談歷一小時許、當時深佩教皇對中國社會情形、認識頗深、猶憶曩日本人任工商部長時、爲提倡國貨而舉行之國貨運動、亦在此會場、今日重來此地、何機緣之巧也、本人有兩項欲與諸位說、第一恭賀諸位會後以大會之所得、出而爲國家社會去服務、第二希望諸位努力多做社會事業、如此能博多數人同情、天主教之前途可光揚、國家社會亦可得以繁榮、蔣委員長夫婦提倡新生活運動、即是以爲若不去舊更新、則中國不得有救的希望、但每一個人也都要實行他的新生活、諸位今天大會閉幕了、也就是你們的新生活開始了、最後上帝定會降福你們云云、

顧主致陸 繼由主教代表顧學德主教致詞、今天公進代表大會閉幕了、我們都是

會長致詞 聖父的兒女一樣、很融洽歡忭的在一塊相聚了一週、像一家人沒有兩樣、我來中國已有三十三年、我等於是一個中國的國民、我懂得中國的一切、但可惜仍有許多人、他們不能明瞭我們聖教會的原義、是無盼域的、我盼望諸位代表在此次會後、要能犧牲自己的一切、爲別人去解說、以救他們肉身的痛苦、與靈魂的痛苦云云、繼陸總會長亦致詞云、我們公教進行會閉幕了、我們開會的精神、無日不在興奮、這次大會、有給我們許多未來的偉大希望、諸位代表、你們要於會後努力去傳教、方不辜負各主教司鐸的熱望、

代表答謝 柯心齋代表全體出席代表向大會致答詞云、公進代表大會、於今日舉行閉幕式、在閉幕時、承上海吳市長親來參加、代表等引爲無上榮耀、今日閉幕式、又得孔院長與彭處長來訓指導、是更覺榮幸、鄙人謹代全體代表向孔院長與彭處長申謝、其次我們得謝蔡總主教暨各主教司鐸的指導、再大會主席團及大會全體職員對我們殷勤招待、也得感謝的、我們今後當盡我們的力量、犧牲我們的一切、爲國家社會及我們的教宗去服務云云、

于斌報告 最後由于斌總監督向大會報告連日大會之經過、(一)大會自九月八日開幕以來、今日爲最後結束閉幕的日子、在大會中間、曾經過三次聖母禮、此次大會應是聖母賜給我們的、故此次大會中、總主教暨各主教司鐸、給我們很多的指導、我們應該有極感謝的表示、由大會擬具全體具名、電請羅馬宗座、(二)在聖母升天紀念日、宣言、表示謝意、當由于總監督向大會宣讀宣言草稿、全體鼓掌通過、散會後、並合攝一影留誌紀念、

下午出發 下午一時半、各代表乘汽車出發、參觀普慈療養院及徐家滙一切公教施事業、

參觀各處 在類思小學教堂、當地教士謂、是項儀式不常舉行、教堂方面、特懸旗結彩、長達半里、情況至爲熱鬧、遠近居民聞此消息、咸來參加、一時天主堂附近、集衆不下萬人、其中多爲教民、

奉迎聖體 下午四時、教堂鐘聲、然大鳴、上海教區聖體軍(即公教主辦各學校學生)全體服經佩十字

出巡盛況 架出發(男由小修院女由聖母院)進堂、排列於祭臺之兩側、執旗者候於堂門前、在麥鑿悠揚中、迎接蔡總主教進堂、陣立聖體欄杆前、主教進堂時、唱「我是英雄」、主教念信經、主教行獻餅禮、六軍人行獻儀禮(神花及燭)、其次序男子部、(一)徐滙中學、(二)滙師小學、(三)各隊代表、衆唱「吾主天主、請納我自專之柄」、蔡寗總主教舉揚聖體、全體端跪靜默、旋即奉聖體出巡、其儀仗至爲美觀、由紅衣小童多人、持爵杯·香爐·燈·等前導、其後爲各隊聖體軍、再後爲黑衣白沙套之神父隊及唱侍班、神父均手執白色長燭、口誦經文、又次爲各主教、奉聖體出堂、全體步行至大修道院、即在聖體前返堂、沿途觀者甚衆、當蔡寗總主教奉聖體行經時、伏地膜拜者甚多、至七時始散、

今晨前往 佘山朝聖 公教進行會全體代表、將於今晨四時、由正修中學出發、赴松江·佘山朝聖、但係自由參加性質、至下午七時始克返滬、

今日爲國烟展覽 和興紅妹日

大世界遊客每人紅妹牌一包 公開象棋今日最後十人比賽

中華國貨捲烟維持會在大世界舉行之國貨展覽大會、昨日第四日、爲華美紅貨司干日、該公司除照常例每人贈送紅貨司干一包外、爲增加顧客興趣起見、特商請上海劇院自八時半起、輪流在蘇光·富星·兩電台播送西施七大名曲、同時在大世界買司干亭內、特裝置收音機擴大傳播、音波宏亮、聲震全場、歌聲悠揚、悅耳動人、聽衆莫不贊美、臨時添加買司干餘火、今日爲和興贈送紅妹牌日、該公司所製紅妹牌及廬山牌、俱爲精美出品、素博各界好評、以前紅妹牌舉行一零八將點將、尤留各界深切印象、今日之贈烟包內、並附一零八將畫片、孫得蔣敬·呼延灼·宋清·韓滔·解寶·解珍·李應·柴進·楊雄·索超·之一、二、當場可換西湖毛巾一條、另加添紅妹牌等精彩餘火、

各界矚目之象棋賽、經歷次淘汰、至昨日參賽者、僅有十對二十人、均係個中佼佼、今晚參賽者、爲昨日決賽後凱旋得勝者之十名、當比昨日更爲精彩、昨晚賽名如下、鍾漢武·陳世俊·麥友雲·林一來·徐可沂·張德添·孫芝俠·蔡一飛·吳榮根·達應琪·朱丹若·周海濤·蔣炳鴻·周仰成·倪耀波·朱夢麟·陳榮棠·沈少泉·許弼德·倪耀先·又此次展覽會四樓平台特樹走馬燈一座、內係王先生「滑稽聯環畫」、燈座藉電氣旋轉、新穎奪目、在亭座四周則遍係本埠各大報標語、如申報「銷數最多、廣告效力最大」、新聞報與新聞夜報「晨刊兩刊、銷數最多、刊登廣告、效力最大」、晨報「異軍突起之大日報」、時事新報「評論光芒四射、編輯顯豁醒目」、時報「每日附送精美畫報」、大晚報「廣告效力最宏大」、新夜報「津津有味之晚刊」、小晨報「包羅萬象之小型報」、

實業部督促各地 舉辦工廠登記

以便推進獎勵統制諸項

實業部爲推進·救濟·獎勵·監督·及統制工業方面各項設施、特舉辦工廠登記、但自實施以來、前往登記者、爲數尚少、因特通告全國各工廠、請依法前往登記、本市各工業團體、均接得此項通知、略謂「查本部會於二十年十二月間制定工廠登記規則、呈准舉辦工廠登記、復於本年五月、將此項工廠登記規則修正公佈施行後、迄今已經登記之工廠、尚屬少數、對國內工業之整個情形、仍難完全明瞭、致關於工業之救濟·獎勵·監督·統制諸務、均無從設施、茲特檢發修正之工廠登記規則一份、仰即轉飭所屬各廠從速依法登記、並將辦理情形具報、」各工業團體、奉函後、均已轉飭各會員工廠從速登記、

澳洲 少女團今晨到

明麗原輪赴日歸途再來滬考察

澳洲少女考察團三十六人、於上月間、由澳啟程、分赴中日考察、以資借鑑、茲悉該團於日前抵港後、即轉粵考察、旋返港、於十三日乘坐大來輪船公司之格蘭總統號輪北上來滬、該輪定今晨八時半抵滬、本市市政府及中外各婦女團體、均將派員到埠歡迎、該團抵滬後、即分赴本埠各區參觀、沙遜爵士、定本日下午七時、在虹橋路私寓設宴欵待、該團團員均爲中學生、預定在滬勾留一日、於明晨七時四十五分仍乘原輪赴日本考察、返澳途中、仍須取道上海、屆時將多作勾留、詳加考察云、

鉅大推遠東第一 二萬斤銅鐘

本埠佛教界之偉績 鑄造工程即將開始

本埠佛教居士林·中國佛教會·上海佛教教會·佛淨業社·九華佛教會·佛教書局·等六團體、發起鑄造重二萬八千公斤之銅質巨鐘(定名幽冥)自經籌備以來、現在捐款已募得二萬元左右、已超過預算半數以上、故預備處即預備招商投標鑄造、該鐘鑄造完成、即運赴九華山高峯懸置、故籌備處日前曾派僧人覺練、赴山購置山峯地皮、督工啟建鐘樓、聞該鐘鉅碩、在遠東號稱第一、將來懸置山峯後、因係銅質、發聲嘹喨、晨暮撞擊、聲聞數十里云、

袁寅福 以魔術騙孩童

每套需銅元十餘枚 張根順學不成敗露

松江人袁寅福、二十九歲、略知魔術、專在華界路畔、以魔術引誘孩童、如欲學習、每套須銅元十餘枚、致附近小孩、圍聚求教、袁則乘間騙取錢財、日昨午後四時四十分、袁又在民國路新北門東、教給孩童張根順(十三歲天津人)之魔術、詎久未能學得、因之翻臉、經崗警姚國榮瞥見、上前查察、詎袁乘隙走散、旋姚警行至東南大戲院門口、又瞥見袁與張孩密談、行狀鬼祟、顯有欺騙行爲、當即帶入邑廟警察所請究、經劉所長訊得袁寅福與張根順串演魔術、顯有欺騙行爲、着解局法辦云、

男子一去不回 少婦慘死床上

指爪青紫死因不明 捕房嚴緝在逃男子

法租界霞飛路十四號門牌甬人蔡如才開設之新寄紹小旅館、於本月十日下午三時、來一操江北土音之男女寓客兩人、開十五號房間借宿、男子自稱姓名王春林、二十一歲、江蘇人、業水菓生意、女者王馮氏、年二十九歲、與王同籍、據稱爲其妻室、兩人住宿該旅館、連積四夜、日間二人有時同出同入、或男子出外、留氏在棧內、至十三日晚上、兩人睡臥後、至深夜三時許、(即十四日上午)男子王春林忽呼茶房開門、稱有要事出外一行、片刻即回、去後至天明未返、茶房等不以爲意、至八時、茶房王康甫(三十一歲甬人)·花榮寶(二十九歲江陰人)·兩人收拾已空各房間、並入十五號房內抽倒便桶、推進房門呼氏、一無聲息、迨看視始發覺馮氏早已氣絕、死於床上、不禁大駭、即告知旅館主人蔡如才·賬房俞坤生等、報告該管霞飛捕房、派探前往調查、見死者指爪發青紫、似係服毒、而下部血積污水狼藉、沾染床褥、又似虛脫狀態、莫明其致死原因、搜查房內、亦無可疑之物發現、即將屍身舁入同仁輔元分堂驗屍所、惟死者之夫王春林出外至今、未見回棧房、當日由捕房報請特二法院檢察處、委派主任檢察官偕法醫莅記官等於午刻蒞所、檢驗屍體後、升座公案、據包探報告調查情形、並由新寄紹旅館茶房王·花·二人供述發覺經過、官驗得王馮氏委係生前中毒身死、屍身交同仁輔元堂拍照殮埋、致死原因、由警務處調查核辦、至昨日上午九時、有住在蘇州城內養育巷二百九十二號蘇城老嫗曹張氏趕至同仁輔元分堂驗屍所、要求驗看屍體、死者係其女兒季曹氏、據云、嫁夫揚州人季天惠、住霞飛路建中里五十三號爲西崽、現失業無事、死者本與丈夫同居、時有與季同住開之朱漢臣者、與死者生前發生戀愛、但朱亦失業賦閒、女兒於二禮拜前至蘇時、旋接其夫來信、於本月六日由蘇返滬、後不會其夫而與朱見面、至十日死者又與朱漢臣同往蘇州、後遂與朱化名王春林·王馮氏、借宿客棧中、曹張氏於前日在蘇接得其女兒具名快信一封、云與丈夫不睦、難以度日、即將死亡、促母來滬收屍等語、張姬即晨來滬、赴驗屍所認明後、遂知其爲季曹氏、即化名之王春林、並狀請特二法院檢察處領屍運回埋葬、聞捕房方面、已派探查在逃之王春林即朱漢臣務獲歸案研究、俾得明瞭死者致死原因、

金耀香等 被控私賣祠產

自訴人到三十八名法庭之上人頭擠擠 因案情複雜須俟調查

江灣鄉鄉民金姓同族、最近由金石岐·金益卿·金銀和·等聯名五十六人、延律師向地方法院刑庭自訴同族金耀香·金雲亭·金選齊·金根寶·等四人不法、侵佔共有財產、其詞略謂被告等爲金氏同宗族人、金氏祖宗、原有公田九畝七分三釐四毫爲祠產、此項祠產、爲同族人所公有、詎被告等心懷叵測、竟敢私自陸續售去一部分、計六畝一分九厘、毫得欵化用、自訴人等初尚被隱不知、嗣因祠期將屆、未能再事掩飾、自訴人等以爲與被告同屬金氏子孫、竟敢昧然天良、蓄意侵吞公產、似此惡頑、何能不課罪刑云云、被告金耀香等亦延陸起律師具狀答辯、並提起反訴誣告、大旨略稱金氏宗祠、自一二八國難被燬後、族人意欲重建、苦於連年歲歉、經費無法可想、又因鄉人素重風水之說、迷信特甚、因擬易地重建、以免關礙子孫興衰、乃於民國二十二年五月間開會議決、公推代表將原有祠基及其他地畝、乘滬商薛宓·兩姓及朱姓等來鄉收買大批田地、興建殷墟新村之際、由朱某等介紹、合族同意、始向得主接洽、一再議價、經過長時間磋商、始與他姓田畝同時在江灣鄉公所立契成立、其非秘密盜賣、而爲鄉里週知、合族同意、已屬顯見、不辯自明、請求諭知無罪等語、法院據狀後、前日下午四時、由吳象祖推事開庭傳訊、自訴人方面、報到者、計有三十八人之多、法庭上人頭擠擠、經問官略訊一過、被告方面、由陸起律師起而答辯、問官以本案情形複雜、情詞各執、候調查後、再行核辦、

上海市痴病救濟會 昨開成立大會

滬西康腦脫路上海市痴病救濟會、由嚴家熾·許靜仁·等發起組織、現在籌備已告完竣、於昨日(十五日)假座春江別墅召開成立大會、計到會者、有市黨部代表王龍章·社會局代表饒強生·及嚴家熾·程定夷·錢能夏·徐之模·顏清源·等三十餘人、行禮如儀後、公推錢能夏爲臨時主席、報告籌備經過、幷由主席致開會詞、繼由黨政機關代表出席指導、幷通過組織章程、旋即推選嚴家熾·程定夷·孫攡謀·徐之模·顏清源·錢能夏·潘石卿·顧文俊·王良慶·徐中明·宗世澤·徐芝壽·潘世德·等十三人爲執行委員、曹元度·方培文·楊子光·翁怡孫·過福雲·等五人爲候補執行委員、許靜仁·趙晉卿·袁希濂·三人爲監察委員、王彬彥爲候補監察委員、至五時許攝影散會、

購石粉糾紛傷害案

上訴後顧永福判無罪

新開顧天盛彈花廠主顧永福、前與振新石粉廠往來石粉、本年五月間、振新跑街薛某承顧天盛兜銷石粉、其時適有天祥打包廠向順昌粉廠所購之粉、在碼頭上粉、薛某誤認爲顧天盛所購、以顧有背合同、即鳴水巡隊將粉船扣留、後經水巡隊訊明、方知誤會、而船上工人等即將薛扭住交涉、當時經人勸散、事後薛某向地方法院告訴顧天盛彈花廠主顧永福傷害等情、結果判決顧永福罰金洋三十元、顧率判不服、延章士釗律師向原審法院提起上訴、昨奉開庭宣判、顧永福無罪、

本市犯罪案件統計

過去一週間

市公安局發表九月七日至十三日過去一星期境內發生犯罪案件、共計三二一件、查獲人犯計男女五九七名口、分列於後、搶奪強盜案、一〇件人犯三二人、竊盜案七八件、一一一人、傷害案六七件一一一人、妨拐案三一件七〇人、鴉片案二四件、六八人、紅丸嗎啡案七件一三人、賭博案一〇件三九人、詐欺案一五件三一人、共產案三件七人、命案二件二人、火案三件四人、偽鈔案五件一二人、違警案三一件四九人、其他刑事等案二五件四七人、共計三二一件、五二七人、以上查獲人犯均經第三科預審終結、除案情輕微依照違警罰法處理、或判處開釋、以及烟犯飭具結領照者、計一四六名外、其餘人犯、均經解送地方法院或其他主管機關審理、至本週查獲犯罪案件、較上星期增加一〇件、查獲人犯增加七十八人、

成藥登記須知

新藥業公會、昨函各藥房云、逕啟者、成藥登記一案、經本會推派代表赴京、向衛生署請求變通辦理、現蒙批回決定如下、(一)自即日起、至本年十二月三十一日止、爲成藥總登記期限、在此期限內、檢驗費每種十五元、(照定章減少十元)除發給許可證時、再繳檢驗費、(二)成藥總登記、以營業印花費仍照規定共二元、先繳證書印花費、俟出品場所之登記爲限、(三)管理成藥規則第八條、標記藥品之限制改定如次、(甲)摻用中藥者、記樣之毒劇藥品、共內用藥每次之用量、不得過用藥與中所列該藥品一次藥用量三分之一、其外用藥不在此限、另行核定、(乙)摻用中藥與西藥之毒劇藥品、共每次之用量、由本署核定之、(四)爲上海各藥商請求查驗成藥便利起見、於虬江路新廣東街上海市衛生試驗所內、設置成藥登記臨時收件處、並派科員李振聲在滬辦理一切收發手續、本會亦特組成藥呈請查驗指導委員會、專辦成藥登記事宜、議決、每星期六下午二時起至五時、開會審查各藥房送來成藥登記案件、用特備函奉達、所有成藥查驗請求書、亦已印就、並派員來會領取照填送會、以憑審查後、即行彙轉、事關法令、且屬切身問題、幸勿遲誤、所有應繳各件、開列於後、希即查照、如尚有不明瞭之處、可來會面詢、當即詳告、填註成藥查驗請求書應繳各件如下、(一)樣品兩份、(二)仿單標簽包紙各兩份、(三)證書費二元印花稅一元、

工部局 工務處八月份工作概況

茲據工部局工務處代理處長八月份報告、東虹口小菜場工程、已於八月中完畢、由該處驗收應用、而華德路西宰男女二監建築、已大致完竣、約於九月中即可佔用、再則緊勸路屠宰所肉市及冷藏二部機器、最後一批、已於上月運到、現在裝置之中、關於垃圾處置問題、八月份中所掃除之家宅垃圾、由貨車運去者、計共二千一百二十二噸、由小車載往東西各區、用作填地之需者、計共三千零九十一噸、又由承包人用船隻載往他處之家宅垃圾、共一萬七千九百六十四噸、其運至茂海路焚銷處焚燬之家宅垃圾、計有一千二百十五噸、此外復有家宅垃圾三千五百四十九噸、及馬路垃圾五百五十五噸、悉運至檳榔路銷燬、再則八月份建築中之房屋、共二百二十八所、呈報建築圖樣、共一百六十九件、其經核准者七十五件、房屋之經估價徵捐者共六十四所、各處房屋之查看、共五千二百八十八次云、

職業工會昨成立

電梯司機業 通過章程選舉理監事

寗波路永平安里十六號上海市電梯司機業職業工會、自籌備以來、已兩閱月、茲始就緒、爰於昨日上午八時、假座北京路·宋家弄洋布公所、正式舉行成立大會、出席會員一百十二人(入會計一百十八人)、由市黨部代表李維雍出席指導、行禮如儀後、首由主席黃庭興報告籌備經過情形、朱永慶報告開會宗旨、旋即逐條通過會章、次票選理事徐文玉·黃庭興·陳志祥·翁永潮·蔡浩然·翁敦惠·朱永慶·等七人、監事張瑞亭·楊會榮·陳忠玉·徐一舟·等四人、選畢、始宣告散會、

德國福壽飯店昨日開幕

靜安寺路西摩路口德國福壽福記飯店、於昨日下午三時、舉行開幕典禮、計到王曉籟氏(由任矜蘋君代表)袁履登·周振甫·孫貞·葛福田·等共約五百餘人、三時行開幕禮、首由梁氏四姊妹剪綵揭幕、中西來賓、即於朱氏兄弟樂隊之樂聲鏘鏘中、魚貫入禮堂、行禮如儀、主席蔣文卓君起立致辭後、即由袁履登氏致開幕辭、再次由來賓代表任矜蘋·周振甫等、相繼演說、末由該飯店經理謝鵬君致謝辭、復由吳志雲·江柳聲·李佩英·許秉鉞·等、招待來賓撮影茶點而散、並聞席上所用啤酒汽水鮮桔汁等、均係上海啤酒公司屈臣氏汽水公司·正美鮮桔汁公司等所贈送云、

郵資不足應立即補貼

兩日內投筒係誤傳

八月十九日、本報採用華東社稿、「郵資不足信件退回寄件人補貼」新聞一則、內有「寄件人一經收到是項退寄信後、在兩日內、可指定不足之數補貼、」一語、茲經華東社記者向上海郵政管理局詢悉、是項郵資不足退回補貼之件、寄件人應立即補貼投寄、以免延誤、前載可於兩日內再行投入信筒一節、實係誤傳、望市民加以注意、

稽愆集出版

明翁襄敏公、以名進士出總邊圻、南平安南、北殲俺答、有匈奴不敢南下牧馬之槪、王愼中·唐順之·王錫爵·稱其文武吉甫·詩書邵穀·有以也、公平寇安邊大計、多著於稽愆集、廣東通志存目、博學如阮文達、尚稱未見、是書今經翁子光君十年搜輯之功、得葉恭綽·鄭洪年·段芝泉·楊庶堪·諸氏題序題簽、精校精刻、寄四馬路作者書社代售、僅收回紙墨費、又翁君前輯二翁詩集、潮州文槪、一併寄售、

律師胡仰唐遷移事務所

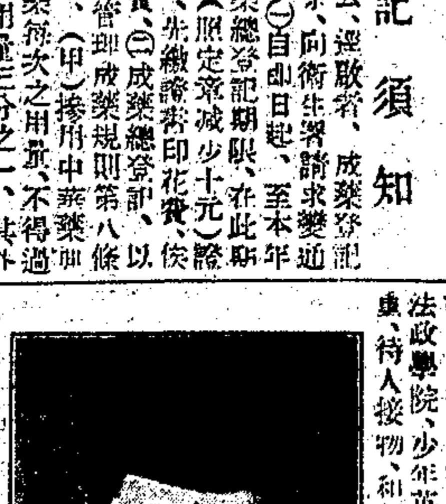

胡仰唐律師、字鵬飛、浙江鎮海人、畢業於上海法政學院、少年英俊、法學精淵、素爲師長所器重、待人接物、和藹可親、加入上海律師公會後、執行律務、時雖未久、而委辦訴訟事件及非訟事件極多、原有事務所不敷應用、茲爲便利當事人起見、特設事務所於愛多亞路中滙大樓五樓五三六號辦公、電話爲八〇六一二號、

天氣報告

徐家匯天文臺昨日午後四時三十分氣象預報云、山東四周天曇、尚晴好、有東南至西南微風不等、揚子江流域天曇、尚晴好、漸陰、有東北至東南和風不等、東海與臺灣、天陰有雨、東北風由勁峭轉強烈、東沙島四周天氣惡劣、因颶風向西北西或西北進行所致、其中心午前六時進至距北緯一七度東經一一〇度約六十哩以內、風力未悉、稚泊島北面另一颶風緩向西北西進行、又昨日午後三時前二十四小時內本埠氣溫最高七七·九、最低六二·六、去年同日最高七九·三、最低六八·九、

招領

如有走失男女者請注意此處地位 社會局啓

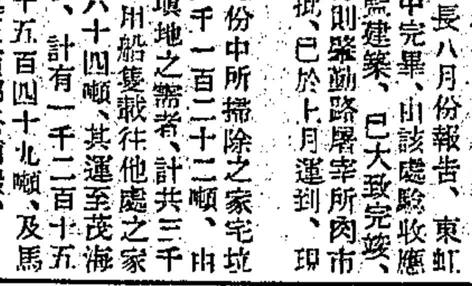

第二九六一號、女性、徐錫香、湖北人、九歲、民國二十四年三月八日、由第二特區法院送中國婦孺救濟會留養、

第二九六二號、女性、李小雲、福州人、八歲、民國二十四年三月八日、由第二特區法院送中國婦孺救濟會留養、

第二九六四號、男性、王仲義、籍貫未詳、六歲、民國二十四年三月八日、由老閘捕房送中國婦孺救濟會留養、

勘誤 昨報第三張第十二版第八排「中國造紙公司商股六十萬元認定」標題及新聞內「紙」字均誤排「織」字、合亟校正、

誌謝 昨承商務印書館惠贈英語周刊新一四八號、教育雜誌第二十五卷第九期、各一冊、謝謝、

輪船進口報告

▲十六日進口船
濟南 港厦 太古
靖安 福州 三北
江大 長江 招商
海亨 粵港汕 招商
海晏 溫州 招商
萬流 重慶 太古
通州 津烟 太古
吳淞 長江 太古
湘和 宜昌 怡和
利生 津烟 怡和
格蘭 小呂宋 美郵

▲十七日進口船
江華 長江 招商
泰順 津烟 招商
岳州 港汕 太古
怡生 青島 怡和
傑弗遜 西雅圖 美郵
脫勒武 亨堡 最時

▲十八日進口船
大通 長江 太古
順天 津烟 太古
瓊州 港厦 太古
新平和 長江 怡和
定生 津烟 怡和
德生 粵港汕 怡和

出口輪船報告

▲甯波班
新甯紹 十六日 甯紹
新湖興 十六日 達興
新北京 十六日 太古
甯興 十七日 三北
新江天 十七日 招商

▲長江班
江安 十六日 招商
武穴 十六日 太古
瑞和 十六日 怡和
明興 十七日 三北
沙市 十七日 太古
萬流 十七日 長沙 太古
公和 十七日 怡和
江大 十八日 招商
吳淞 十八日 太古
湘和 十八日 宜昌 怡和
江華 十九日 招商
大通 十九日 太古
新平和 十九日 怡和
新寧興 二十日 三北
黃浦 二十日 太古
德和 二十日 和怡

▲北洋班
利生 十六日 烟津 怡和
通州 十六日 威烟津 太古
新銘 十七日 威烟津 招商
和生 十七日 青島 怡和
海瑞 十七日 老窰 招商
岳州 十八日 青烟津 太古
泰順 十九日 烟津 招商
定生 十九日 烟津 怡和
順天 二十日 青烟津 太古
德生 二十日 青島 怡和

▲南華班
蘇州 十六日 汕港粵 太古
怡生 十七日 汕港粵 怡和
濟南 十七日 厦港粵 太古
海亨 十八日 汕港粵 招商
瓊州 十九日 汕港粵 太古
海利 二十日 汕港粵 招商
綏陽 二十日 福港粵 太古
吉生 二十一日 汕港粵 怡和

▲福州班
遇順 十六日 招商
靖安 十八日 三北
啟象 廿一日 三北

▲瑞安平陽班
德利 十六日 申平
瑞平 十八日 申平
新瑞安 二十日 申平
新瑞平 廿二日 申平
三江 廿四日 申平

▲溫州班
大慶 十六日 大達
正大 十六日 大通
隆大 十七日 大通
大和 十七日 大達
大豫 十八日 大達
鴻大 十八日 大通

▲海州班
海安 十八日 招商

▲定石班
遠興 十七日 定石海黃 聯安
穿山 十八日 穿石浦 聯安
大華 二十日 定石浦 聯安
台州 廿一日 定石浦 聯安

▲香港小呂宋班
傑弗遜 十八日 美郵
加拿大 廿五日 昌興
柯立芝 廿四日 大來

▲加拿大班
之尼 廿六日 渣華

▲歐洲班
麥姆 十七日 德國 亨寶
關普拉 十七日 大英
師多斯 廿一日 法國 法郵
俄特 廿二日 最時

▲太平洋班
格蘭 廿七日 美郵
太平洋皇 廿三日 天祥
亞洲皇 廿三日 溫哥華 昌興
克和扶倫 廿六日 大來

▲澳洲班
羅 廿四日 大來
尼洛 十月十一日 大英
且遜 十一月八日 大英

新豐洋行　專營代客買賣中外各國有價證券及物品期貨　總行上海外灘沙遜大廈　分行紐約小呂宋香港　利用電報定貨或起運貨物，可不致受價格不穩定之影響。

經濟專刊

逢每星期一日出版　第一百四十一期

銀行業的固有功能

謝菊曾

銀行制度，乃是經濟制度的重要部分。當經濟制度不論什麼原因陷於混亂狀態的時候，銀行制度往往免不掉爲人詬病。其實世界各國的銀行制度，也即是貨幣制度的一部，雖則很少有人能够體會到這一點，和明白這是一個什麼道理。總之，貨幣制度和銀行制度，兩者都是現代完密組織的生產和分配制度的重要部分。在往昔的時候，是用貨幣來助長貿易的便利，而最初的銀行業，便開始來發展貨幣行使的經濟。

關於銀行的專利權和權力，往往有許多簡陋的誤會的見解，很普遍地流傳着。實在因爲銀行並不會從產裏獲得專利權和權力，毋寧說立法對於銀行，與其說是給予一種便利，倒不如說是加以管理和限制。銀行所幹的事情，都是個獨商人們根據合法的契約權利首先行使過的。但是爲了商業在社會生活上一天比較重要一天，因此法律便制定了一種有秩序的管理，尤注重於設法使之安定，在這個目的上，並沒有反對大衆來監督銀行。

因爲對於銀行缺乏普通的認識，所以對之不免發生批評的態度。通常對於一位素昧平生的「陌客，」或是一位財源來歷大家不甚清楚的朋友，往往發生一種自然的猜疑。這種神秘的猜疑，是爲了相信對方或許有妖法或魔怪所憑依。關於銀行家的隨時支付存款一事，雖則顯然地全部存款不能同時支付，但一般人看上去，多少不免含有神秘；因此成立一個武斷，以爲銀行家乃是統制貨幣的供給，以圖私人利益。

銀行並無所謂秘密，魔術，也無所謂專利權，牠的原則很是簡單。這是世界上最老的一種生意，[illegible]

[illegible]

的資金，存入銀行。範圍較大的公司，往往有好幾家銀行往來，以便在每家都建立了一條「信用綫」。一個優先借款的通例，也即是銀行決定信用分配的主要原素。同時銀行對於存戶間，無異訂下一個協定，銀行與存款人處於受託人和保證人的地位。商業銀行的成功，全靠使存款人對於期望銀行的各種服務，都覺得滿意。

銀行對於活期存款，在美國法律上，早已不負給付利息的義務；但是儲蓄存款，當然須給以利息。因爲此外沒有別的報酬給予存戶了。此項存款，銀行往往用之於時間性較長的投資，大部份着眼於不動產抵押，至於這類營業的利潤，當然不能十分厚。

上面所述各節，乃是說明銀行受存戶的託付，把款項來替「公衆幸福」服務，再也不能比目前服務的效率更提高了。如果主張銀行去使用款項供慈善的目的或供交際的經濟的試驗之用，那末存戶本身儘可自己來處置一切，何必要銀行費心？要知道這是越出銀行正當營業範圍之外啊！

一般對銀行不滿的，根據於一種理想，以爲銀行控制着金錢和信用的供給，因此力能強迫大規模的利用銀行信用。這個理論，就是說在這般情形之下，公衆都要擔負着不必要的債務，來代表虛偽的富庶，而銀行便從這上面榨取利息。有所謂「陶來斯計劃」者，(Douglas Plan)在代替一切金屬貨幣和銀行放款的「社會信用」，在英國正在大吹大擂，同時這類文字，也正在美國傳播。更有所謂一推克諾克拉西(Technocrat)的一種學說，出版之初，風行一時。但據麥美倫圖書公司的發明，卻是剽襲幾年前該公司出版的一部沙代教授(Prof. Soddy)著作。這位教授，是在阿勃丁大學(Aberdeen University)擔任化學講席的。他這本著作，一些也引不起經濟學家之談興。因爲沒有新顏意思，也只不過是些[illegible]

世界上，凡是[illegible]要方法。[illegible]用。這是無須說得，大衆對於支票的使用，乃是由選擇而來，無論如何，人民決不會再開倒車。攜着笨重的貨幣，來作種種的支付。

顯然地「銀行信用」的一個名詞，並不是指[illegible]

[illegible]

一般人認定現代銀行的擴大信用制度，結果使通貨減少，也非常實行。一切銀行所具的利和經濟的影響，乃使人們能以較少的資本，做更多的事業，及所如是，可使此項資本的服務，因之而增加。生產就可以從此工業進步，生產量大增，以服務於貿易的利益，如何來應付一般局面呢？在現代銀行制度之下，各種借款，銀行爲自己的利益起見，對於可以運用的資金，如果有可靠的放款，無不儘量投放。在美

介紹「物品圓幣制度」

鄧邦傑

(一)歷史和源起

我們都知道，貨幣有兩種重大的功能（Function）：㈠作交易的中介（As the Medium of exchange）；㈡作價值的準則（As the Standard of value）。第一種功能是隨貨幣的名詞而俱來的，是半開化民族對於貨幣需求的直覺上的最顯明的動機。無論她是以貝殼的形態或是以金，銀，銅，鐵，紙的形態，都曾經擔任過這種功能，圓滑我們貿易的進展。可是，關於後一種功能的需求，因爲比較的難於意識得到，一直到信用債務的觀念日益明顯的近代經濟社會，才見出來。這種功能的發現時期既是這麼短促，無疑的，她還不能供給我們以債權和債務計算上的公平的標準，更難怪國際間的借貸清償和各國內的物價都要時時發生漲落，借貸清償之間的遲延「不景氣」時期的渡過了。所以，接間也就難免遭遇到種種困難，而如何使貨幣於發揮作交易中介的功能以外再發揮其作價值準則的功能，這一論題就從來是近代經濟學家所殫精竭慮研究的焦點。而物品圓幣制度就是經濟學家在這方面所絞的腦汁的結晶，現在循着她的發展的途徑述其源起和歷史如下。

㈠自然調節說　前期的經濟學家都相信貨幣數量說（The Quanity Theory），一任貨幣受需供律（Law of supply and demand）的自然調節以達價值的穩定。以此說爲研究的出發點的可以粗率的分爲兩派：

一、單本位派　這派經濟學家企求一種貨物價指數永久不變的物品（Commodity）作貨幣的本位。但是考究金，銀，銅，鐵，鉛，錫，麥，磚，炭，地稅等物品的結果，發覺他們都沒有一個是毫無出入的。故想找一個價值永久不變的物品作貨幣的本位，竟可以說是失敗了。

二、複本位派　這派的經濟學家主張用兩種或多種物品爲通貨本位，冀其價值漲跌相銷，自然趨於平衡。馬歇氏的金銀複本位(Bimetallism)和力士波氏的金銀一併用制度，都是本派的計劃。理論上，採行這個制度，貨幣的價值或許比較安定，但事實上，很難得到各國公同訂約一致行用（一八三三年倫敦經濟會議的失敗可爲各國貨幣政策的衝突趨於尖銳化的明證。）而這個計劃還不能得到各國共同訂約一致引用，則這個計劃的前途還不能免於失敗。所以十九世紀末期美國和印度的前車可爲殷鑒。這派的計劃目前也不能實現。

㈡通貨管理說　單本位派和複本位派既失敗，所以繼起研究的都拋棄自然調節說而主張通貨管理說。他們的方法通常集中現銀，發行不兌換紙幣，以「人爲調節」穩定貨幣的價值。物價漲，則停止不兌換紙幣的發行或售出政府證券，使貨幣脫出流通程序之外。反之，物價跌，則以新發行的不兌換紙幣支付政府證券，以增加其發行。這個計劃雖然能收贖回政府證券的效果，但事關政府的財政，[illegible]因此，經濟學家不得不另想一個計劃。這就是物價指數計劃。[illegible]不能得人民的擁護。[illegible]

物品圓幣制度(The Commodity Dollar)也不是很遲的一同事。一八七九年美國天文家西門•牛孔氏(Simon Newcomb)已有所擬議。一八九二年英國人安奴林威廉(Aneurin Williams)在倫敦經濟雜誌上發了一篇而自一九一一年後鼓吹得最熱烈的卻是耶魯大學(Yale Univ.)的費許教授(Prof. Fisher)一九二零至一九二九年間，在美國，因物品圓幣制度的理論暫時受到理的主張得勢，物品圓幣制度的理論暫時受到社會人士的冷淡。一九二九年後，恐不景氣的現象愈深刻，物價有如江河日下，信用管理已失掉控制物價下降的能力，物品圓幣制度的理論才重新給通貨膨脹派(The reflation-推崇而衍極一時。但是反對的有康奈爾大學(Cornell Univ.)的勞浪潛沒有完全平息。康奈爾大學的[illegible]教授(Prof. Reed)就是反對得最激烈的一個。

物品圓幣制度，初稱「補償圓幣制度」(Compensated Dollar)，繼稱「[illegible]」(The Stabilized Dollar)，最後始稱今名。近人有譯作「補償金圓制」的，似嫌明[illegible]

使用。從另一方面說，當貨幣和信用的供給已經充分地適合一國生產需要的時候，倘再增加供給，即使是從擴充黃金，結果也無非減低人民的購買力，提高物價，獎勵投機，和製造價格的朋友，使爭採濫借政策，以期物價上漲的信仰一深，於是野心家從中取利，把信用建築得高無可高，直到物價再行上漲，倒塌爲止。經濟學家和銀行學家，惟一的安全方法，早經指示在不景氣及不安定的時期內，把信用與物價加以統制，以期避免信用濫行使用的膨脹，以及投機性的物價上漲，如果將信用增加於膨脹，結果便是崩潰，通貨收縮，角錢形的債務增加，以及不景氣的造成，至於通常商業上的信用膨脹，初不負造成市面恐慌之責：而戰爭及其他非銀行的制度所能負責的事變，當然更不能諉過於銀行的。

國，最後的信用的準備，便是聯邦準備銀行。聯邦準備當局，負決定何時收回放款的責任。從銀行的記錄上，表現出在平時商業活動的時候，銀行信用的使用，都是一致的和各個銀行的交易相稱。

大部分的借貸，原是一種出於自願的行爲，目的在希望從中取利，尤其是消費者的希望進益，以及商人的希望推廣他們營業範圍，超越於原有資本限度之外。商業，並不是固定於一成不變的軌上。它是非常活動而又具有極高度的競爭性的。至於工業，是在繼續不斷地改革之中，而的發展之後，就需要更多的資本，來幫助他們的擴充，於是銀行所供給他們的流動資本，便成爲發展他們事業的極重要的原動力。

在經濟制度裏，如果合法地使用信用，使勞力和工業器械，有充分的供給，和能足[illegible]

(二)計劃和運用

物品圓幣制度，簡單說起來，就是以某些基本物品(Basic Commodities)的漲落量增減圓幣(Dollars)的金屬含量的標準，因而穩定貨幣的價值的計劃。從有限之生金中所鑄數則提高圓幣的金屬含量，以保持兩者未漲前的比率。物價作比例的減少，貨幣的價值和未提高金屬含量時相等物價跌，則減低圓幣的金屬含量，使貨幣的價值已經達到了穩定的目的。換句話說，這時圓幣的價值已經達到了穩定的目的。反之，物價跌，則減低圓幣的金屬含量，提高貨幣的價值，因而增加圓幣流通的數量，使與前的物價保持未跌前的比率，其所得穩定的效果與前同。那貨幣的價值既常能與物價保持正常的比率，自然能夠得到永久的穩定了。

但是，像這樣辦下去，某些時所鑄的圓幣不是將重於而且貴於某些時所鑄的圓幣了嗎？不免除這種必然的糾紛起見，物品圓幣制度論者主張停止一切金屬圓幣的流通而代之以證紙(Paper certificate)。這等證紙僅能於積成紙額時兌取圓幣。這樣每一張紙所代表的金屬含量自然而隨政府的意向而增減了。

然則，物品圓幣制度怎樣運用呢？

㈠國外匯兌　改變圓幣的金子價值(Gold value)將同樣地改變他的國外匯兌價值(Foreign exchange value)。比仿說，英鎊含金一百格蘭，美元含金二十五格蘭。那末美國鎊匯的平價（假定兩處都能够毫無困難地且不費一文地取得金子）一定是四美元。不過當美元的金含量減低至二十格蘭時，鑄匯的平價一定要升到五美元了。買者在物品圓幣制度之下，政府得增減圓幣的金屬含量以操縱國外匯兌。

㈡物價　上節已經說過，減低圓幣的金子價值，使得英鎊可以多兌換幾個美元，在這種情形之下，作比例的，除非出口商人能够增加其本國圓幣的收入，換句話說，出口貨物價格將更受刺激而上漲。同樣，提高圓幣的金子價值，則將使出口貨物和進口貨物的價格跌落。這是關於進出口物價上的運用。如果國內物價有關於國內的流通額，則國內物價跌，便可以提高貨幣價值，減少圓幣的流通額，因而提高國幣的金屬含量，減低圓幣的金屬含量，增加圓幣的流通額，物價將復漲於跌，物價將復趨於漲。可見物品圓幣制度可以操縱進出口貨物的價格，還可以穩定國內物價的漲落。

㈢銀行信用　減低圓幣的金屬含量將使圓幣的貨幣價值減少，銀行信用也跟着擴大，那末發行信用的效果的時間，我們已經明瞭將因圓幣的金屬含量的增減而時而擴張時而緊縮。

㈣採金業　在物品圓幣制度之下，採金業利益將隨圓幣的金屬含量的增減而增減。(假如金子的價格，反之亦然。)假如金子法價(Mint Price)的升降，提高金子法價，則採金業將因利益增加而擴展其營業。反之，金子法價低，採金業將失掉經營的勇氣。因此在物品圓幣制度下，政府可以自由操縱金子的生產。

(三)物品圓幣制度與中國

物品圓幣制度到現在還是在理論時期，非如通貨，還沒有到著槓穩定的時候，似無須我們加以詳論。至於與中國的是否適合，則尚值得說一說。

我們在本文第一節曾經說過，物品圓幣制度是否適合我們的國情，所以我們要明白物品圓幣制度適合不適合我們的國情，只要明白通貨管理制度有兩個先決條件：第一是要有強有力的中央政府，第二是要有強有力的中央銀行。因爲施行通貨管理，必先集中現銀，而集中現銀手段之一就是禁止現銀出口。若然，則銀之入超將無由清償，勢必向外國借款，以作國外匯兌基金。但是向外國借款又必須先有強有力的中央政府才行。第二，要先有發行集中的中央銀行，然後才有減紙幣流通額，操縱整個市場的力量。現在這兩種條件，我們都還沒有具備，自無從講到通貨管理制度的施行。而物品圓幣制度不合國情的事實，也就毋庸諱言了。不過我以爲物品圓幣

商業新聞

金融　拆息如舊廣角步漲

昨洋拆早午兩市，同爲一角三分，大約在最近期間當不至有所軒輊，拆票交易，早市轉賬二百九十餘萬，新交易六十餘萬，午市交易十餘萬，小總會中交易七十餘萬，錢莊洋公單收解三百九十餘萬，較平時不啻小去十倍，各路匯款四十餘萬，客路來源二十餘萬，此外如銷頭及收解等因值星期銀行例假，故均在停頓中，至於輔幣方面，除廣角略有成交外，其餘亦平穩異常，江南小洋，因早午兩市均未有交易，故仍掛八百三十三元原價，廣東小洋，早市漲一元六角，開七百四十九元八角，午市續長七角，改爲七百九十元零九角，故結果較前改好二元三角，做出交易早市二十萬角，午市九萬角，銅元亦爲三百四十五千五百文，與前日署同，交易數額三萬三千零七十二串文，合代價洋九千六百元。

	早市	午市
洋拆	一角三分	同上
江南	八百三十三元	同上
廣東	七百四十九元八角	七百五十九元五角
拆兌	一千三百三十三角七分	一千三百三十三角四分
銅元	三百四十五千五百文	同上
衣牌	三千四百四十文	同上
角坯	二百二十八文	同上
貼水	八十文	同上

證券　債市醞釀成盤旋狀

上週（九月九日至十四日）證券市面、沉悶較前尤甚、市價盤旋呆滯、大戶交易、絕無僅有、近遠期行市、相差愈多、套利者無利可圖、故原有套頭、實有無法掉期之苦、揣其原因、蓋以放空者、咸向遠期投機、致使市價遠低於近、較前週又距遠二角、蓋以人心早已虛歉、咸看下跌、又則以意阿之爭、愈趨惡劣、一則以羅斯借款、又受阻力、種種環境、均足增投機家由空熱念、唯多方則並不因此退縮、實以投資之途阻塞、金融界之現金逃避、又莫可諱言、遂又使投資者集中於政府債券、一時多空、旗鼓相當、彼此相持、乃使市價在自然狀態下、趨於盤旋呆滯、醞釀已久、變化將來、前途如多方先行受軋、遠期市價、可因此稍稍提高、不難引起套頭之掉期、則市當有旋跌旋漲之象、如空方先補、則又或將引起軋空、市價稍高、又難免招來新戶之拋空、環境如無特殊變化、交割以前、當不出此例、前週經過、幾完全於盤旋呆滯中渡過、除週四爲中秋節停市外、祇做五日交易、其中祇週五因意阿惡化、愈爲顯著、市價跌落三五角爲最多、其他各日、均在一二角左右盤旋、每日下午四時左右、即行收市、交易極清、但空方略鬆、則亦愈落愈高、總計一週市價結果、祇略疲五分至二角半不等、成交總數、共計祇有一千八百十五萬元、茲將其漲跌結果、比較列表於左、（單位元成交單位百元）

債別	最高	星期	最低	星期	較上週	成交數
一八關九月	10·八〇	一	10·五〇	六	跌0·三五	四10
編遣九月	三五·八〇	三	三五·五五	六	又0·五五	一,100
編遣十月	三五·二〇	三	三五·00	六	又0·四五	二四〇
裁兵九月	六九·九五	三	六九·四五	六	又0·二五	四,六三〇
裁兵十月	六九·二〇	三	六八·六五	六	又0·三0	七,五五〇
一九關九月	三八·六五	二	三八·三五	六	又0·二五	二,二0
一九關十月	三七·七0	三	三七·三五	六	跌0·二五	一,〇八0
一九善九月	四一·七五	二	四一·四0	六	又0·二五	一,四五0
一九善十月	四一·八五	三	四一·00	六	平	一,二二0
廿捲九月	四四·八五	二	四四·六	六	跌0·二0	一,六0
廿捲十月	四四·二0	三	四四·0	六	又0·二五	四,八00
廿關九月	四四·七五	二	四四·六0	六	又0·二五	八,五七0
廿關十月	四四·三0	二	四四·00	六	又0·二五	七,六六0
廿統九月	四九·10	二	四八·八五	六	漲0·0五	九,100
廿統十月	四八·七0	二	四八·三五	六	跌0·二五	七,五七0
廿鹽九月	五0·五五	二	五0·一0	六	又0·二五	10,二0
廿鹽十月	四九·九五	二	四九·四0	六	平	一,三0
金短九月	七二·四	二	七一·八	六	跌0·三五	二,二0
金短十月	六九·九0	二	六九·三0	六	又0·二五	二,八五0
二關九月	五0·五0	二	五0·10	六	又0·二0	二,四五0
二關十月	五一·六0	二	五一·二五	六	又0·二0	二,二00
三關九月	六0·二0	二	五九·四	六	又0·一0	二,一00
三關十月	五九·八五	二	五九·五五	六	又0·二0	四,七00
整六九月	六0·八0	二	六0·二0	六	又0·一0	六,0
整六十月	六0·四五	二	六0·00	六	又0·二0	二,三00
九六九月	九·八0	二	九·五0	六	又0·10	十,0
九六十月	九·二0	二	九·00	六	又0·10	10,三0
金長現	四八·六0	二	四八·00	六	新開出	一二0
七	10·五七	二	10·三一	六	漲0·一0	一,0六
現	10·五五		10·三·10			

美金屬股局勢最穩

新豐洋行報告、昨(十四日)紐約股市、因週末爲多獲利了結、參差而呆、以鋼鐵及其他金屬股最穩、債市參差而靜、小交易所股票亦漲跌互見、半日成交六十二萬股、茲將道瓊斯紐約指數列左、

	九月十三日	九月十四日	上落
三十種實業股	一三三·五三	一三三·四四	跌0·0九
二十種鐵道股	三·三三	三·二四	跌0·0九
二十種公用股	二六·二五	二六·二一	跌0·0四
四十種債券	九六·四九	九六·五三	漲0·0四
十一種物品	三·六九	五三·五0	跌0·一九

紗花　美棉南方套賣漸增

昨美棉開盤、交易活動、各月跌一至二磅音、南方套賣漸增、本地商及經紀商賣出、天氣預測不佳、大致可繼續放晴、本週套賣數量最巨、除一部份日商限價買進及若干利物浦商買進外、需要甚滯、現貨銷平靜、但現貨脚地仍堅、紡織品需要進步、收盤平疲、計現貨跌十磅音、期貨跌十至十二磅音、英棉現貨漲五點、期貨漲一至四點、印棉初因操業者無精彩而疲、後因利物浦消息良好而堅、計平果爾漲〇·七五羅比、奧姆辣漲一·二五羅比、白羅溪漲一羅比、原電錄左、(十四日電)

	十四日	比上日	合國幣	英棉	比上日	合國幣
十	10·二三	跌二	三0·八0	現	六·二三	漲五 三六·四
十二	10·一五	一	三0·六0	十	五·八七	四 三六·二0
一	10·0九	一	三0·五0	一	五·八五	平 三五·九
三	10·一四	一	三0·一0		五·八0	二 三五·八0
五	10·一二	一	三0·一0	五	五·七七	一 三五·七0
七	10·二七	一	三0·四0			
現	10·五五	三·10				

印棉				
平果爾	一三五·五0	漲0·七五	一八·四0	
奧姆辣	一八0·00	一·二五	二五·八0	
白羅溪	一九九·二五	一·00	二六·10	

又據孟買電、十六日白羅溪花之開盤預測、爲一百九十八羅比、較上日收盤跌一·二五羅比、

糧食　新粳銷路頗爲懈怠

（滬南）昨日共到十九六號、（貨共二千來石）、街銷平常、包胃未動、所幸到源不多、各厚粳價得以安定、薄破爲包子停頓、行情遂貶落由許、新粳河下貨以供求失勻、亦小數分近尺、惟廠東新之高貨、守仕老鬆、洋川等新尖呈平疲局面、香粳銷化較微、致價再見猛跌三角有奇、陳變元與前相仿、

常幫白粳一〇·〇〇　黎里白粳九·五〇　泗涇頂特一〇·四〇
又　市頂一·六〇　北厙白粳九·三〇　新鎖晚稻九·五〇
又　黃粳九·七〇　蘇州白粳九·三〇　嘉善羊尖七·三〇
又　白元八·三〇　平望羊尖八·〇〇　西塘羊尖七·一〇
同里特粳九·二〇　平湖白尖七·五〇　松江特別一〇·〇〇
又　香粳九·八〇　又次羊尖一·〇〇　申機東新九·〇〇

（滬北）昨日河下各路來源三十六七號、市上去路、白粳懈淡、價形疲角外、薄稻疲近角、東新粳來貨續有、去化尚稱不惡、市形定勢、西新粳到三四百石、另化平淡、價跌二三角、新羊尖另銷仍呆、價小一角、新團尖到少消活、價形定勢、新埠尖平疲、新客尖另胃續動帶轉堅勢、白元定勢、其餘各貨價形無甚上落、

▲常幫特別　姚良寶一三·三〇　陳根松一三·〇〇　沈開太一三·〇〇　龐紀紀一二·九〇　范叔良一〇·三〇　王金發一〇·五〇
▲江陰白破　許友生一二·四〇　周永興一〇·九〇　邱士良一〇·五〇　張叙寶一〇·三〇　▲無錫白破　劉近生一〇·七〇
▲崑山新尖　錢福生八·三〇　周桂丹八·〇〇　▲金壇白元　鄧一梅九·〇〇　諸根寶八·〇〇　顧根寶八·〇〇

南北貨　新棉紅棗登場　—新核桃轉跌—

新核桃近日陸續有到、惟數見少、昨天津桃開十九至十八元、比前降去二元、又新毫州桃開十元、次之十一元、成交一百數十包。天津新棉紅棗、亦已登場、開本埠收成尚豐、首盤開十元、然行售步鬆、初售九元半、繼降至九元、後市有步跌之象、蓋新貨身潮、不能久擱、

糖市　綿赤續開五百餘包

昨日號盤續開綿赤五百數十包、較高者爲十一元半、十一元、普通十元〇七角至五角、次貨十元至九元七八角、公會劃盤一四號荷白普貨均乏上落、成交寥寥、

胃腸病 營養失調 的治療劑

阿稗精是最近醫學界提倡應用的酵母製劑、其中含有極易消化的蛋白質•脂肪鈣•鐵•各種維他命以及人體上必需的種々貴重營養要素、服之最有滋補作用、同時因其能催進消化液的分泌、輔助消化液的消化、在食慾增進•消化輔助上、可有最合理的治療效果。此外因其又能鼓勵疲勞組織、以增强體力調理腸的本能、以黏傷便通、在健康保持上、也確是無上至寶。故以之作胃腸病及營養失調之治療劑、維曰不宜。

主治　消化不良　食慾不振　營養失調
便通不整　常習便秘　腸加答兒
病後衰頹　乳兒綠便　發育不良

包裝　五五片　二〇〇片　五〇〇片　一〇〇〇片
服法　每次四片、一日三次。（備有詳細說明書、函索即寄。）

增進食慾•輔助消化•補給營養

阿稗精藥片

阿稗精藥片贈樣券(甲)
有効期間　自民國二十四年九月一日　至民國二十四年十一月三十日
如需樣品請將右券剪下記明地址姓名附郵五分寄至總經理處

武田長兵衛商店股份有限公司　日本大阪市東區道修町
中國總經理　重松大藥房　上海廣東路
本埠各大藥房均有出售

35—1003(O)

補身却病

華大寶利鰵魚肝油。除傷風。防疾病。富含鐵、燐、鰵魚肝油等劑。足資身體充分之營養。而抵抗疾病之侵襲。味美可口。毫不腥膩。男女老幼。均宜服之。

美國華大寶利大葯行精製
中國經理　美商華納公司
上海四川路六六八號

華大寶利鰵魚肝油
有含幾怪及純淨二種
WATERBURY'S
Compound
1

牙醫 陳思明 治牙聖水

保無齒蛀齒動　立止牙痛齦痛

每瓶一元國幣加二●各大公司等均經售

總發行　上海南京路大陸商場五樓五一三　陳思明牙醫院　電話九四五二五

體育消息

蘇省全運會昨閉幕
二區得男女總錦標
二區共得男女八錦標　新紀錄共產生十四項
蘇省全運選手產生

（鎮江通訊）江蘇省第四屆全省運動大會、昨爲第四日、各項比賽、全部結束、共產生新紀錄十四項、男子佔其十、女子佔其四、下午四時半舉行閉幕禮、由周副會長報告、陳會長致訓詞、最後由大會籌備會報告成績、由沈廳長夫人給獎、至六時始散、茲將昨日情形、分誌如次、

錦標得主

男子部　總錦標二區

田賽　二區　徑賽二區　全能二區

足球　二區　籃球八區　排球三區

網球　二區　國術二區

女子部　總錦標二區

田徑　二區　籃球二區　排球二區

網球　二區　壘球八區

各區田徑得分

▲男田賽　二區三十二分、三區十八分、八區九分、四區八分、五區八分、一區一分、

▲男徑賽　二區三十二分、三區十八分、八區十七分、四區十四分、五區三分、一區三分、

▲男全能　二區三十四分、三區十八分、八區十八分、四區十二分、一區四分、

▲女田徑　二區六十三分　三區三十一分、一區二十三分、八區八分、五區四分、四區三分、

千六百米接力 八區獲得冠軍
競爭十分劇烈

千六百米接力決賽、參加者僅得三隊、八區擁有中距離名將曾榮忠李延祥等、實力自是不凡、三區亦擁有飛毛腿、程金冠實力亦稱不弱、槍聲初起、二區葛敬德先行領導、李延祥不慌不忙、邁開大步追隨老葛、三區吳禮本、亦與老李形影相依、共同前進、三百米而後李延祥、從後超出葛敬德、一躍而居首位、追跑完四百米後、八區居首、拋出二區可五公尺、二區第二、三區第三、八區王延發、接得老李棒後、再努力前奔、二區蔣懷仁亦努力追上、三區朱球實力頗佳、追出蔣懷仁可三米許、力追王延發遞棒時、僅落後僅一公尺許、第三棒八區陳古怙跑來頗佳、追跑完於二百公尺後、已拋出第二可十公尺、三區陶劍萍因參加十項公尺、過於吃力關係、反爲二區乘隙超出第四棒、八區曾榮忠於接棒後、大步前奔、二區吳伯鈺、以十公尺落後、此時三區已落後、可十五公尺、惟經程金冠加油之下、不百米已追出二區、且有與曾榮忠一拚之意、終以地失太多、仍以八公尺之差、退居第二、拋出二區可六公尺、

第一八區隊　一棒李延祥　二棒王延發　三棒陳同怙　四棒曾榮忠

第二三區隊　一棒吳禮本　二棒朱球　三棒陶萍劍　四棒程金冠

男子田賽總成績表（有▲者破省）

跳高	朱明生(二)	張紫影(二)	葛楚南(五)	邵　鏘(二)	一·六九五公尺▲
撐竿跳高	談玉中(二)	閔君祥(二)	徐崴十(三)	堵道元(三)	三·〇八二公尺
跳遠	孫寶珊(五)	黃成棟(四)	王世常(二)	朱意岑(三)	六·二一公尺
三級跳遠	劉　中(八)	王國楨(三)	蔣懷仁(二)	孫寶珊(五)	一二·四九公尺
推鉛球	沈天駿(二)	黃承良(二)	王榮季(三)	曹金凱(八)	一〇·六七公尺▲
擲鐵餅	吳玉麒(四)	曹金凱(八)	張錫卿(三)	徐調燮(一)	三〇·四三五公尺▲
擲標槍	朱　瀚(三)	黃承良(二)	陳朝舞(三)	周　承(一)	四一公尺

男子徑賽總成績表（有▲者破省）

一百公尺	程金冠(三)	曾榮忠(八)	蔣有琛(三)	吳子靜(四)	一一·四秒▲
二百公尺	程金冠(三)	吳子靜(四)	葉　潔(二)	曾榮忠(八)	二四·一秒▲
四百公尺	吳子靜(四)	李延祥(八)	陳同怙(八)	沈乘燕(三)	五四·三秒▲
八百公尺	李延祥(八)	葛敬德(二)	王延發(八)	金仲康(二)	二分一三·四秒
一千五百公尺	金仲康(二)	何寶山(四)	吳漢章(二)	任　嘉(二)	四分三〇秒一▲
一萬公尺	金仲康(二)	楊細根(五)	陶金保(二)	劉　中(八)	三五分三四秒四▲
一百十公尺跳欄	張紫影(二)	陳天和(一)	徐微巍(二)	何寶山(四)	一八·四秒
四百公尺跳欄	程金冠(三)	吳伯鈺(二)	張紫影(二)	羅志成(四)	六二秒五▲

男子全能運動總成績表

五項運動	蔣懷仁(二)	楊東海(二)	曹金凱(八)	楊　恪(二)	二〇一一分
十項運動	潘絳年(二)	吳玉麒(四)	吳泰賡(一)	徐崴十(三)	三九六九分
四百公尺接力	三區	四區	八區	二區	四六秒九
一千六百公尺接力	八區	三區	二區	—	三分四五秒一

女子田徑賽總成績表（有▲者破省）

五十公尺	吳菊心(二)	陳梅仙(二)	龐媛玉(三)	蔣志蘭(一)	七秒五
一百公尺	吳菊心(二)	龐媛玉(三)	陳梅仙(二)	陳蕙珍(三)	一三秒九▲
二百公尺	吳菊心(二)	張桂英(二)	陳蕙珍(三)	徐自彰(二)	三三秒五
八十公尺跳欄	徐碧雲(二)	高芝蘭(一)	馬杏仙(二)	吳文琼(二)	一六秒五
跳高	龐媛玉(三)	朱兆白(二)	陳梅杏(二)	趙慧貞(四)	一·二三公尺
跳遠	龐媛玉(三)	陳梅仙(二)	高芝蘭(一)	潘發英(二)	四·七六公尺▲
推鉛球	孫德芳(八)	馮玉珍(三)	譚瑞英(四)	邵維榮(二)	七·七六公尺▲
擲標槍	周其崑(三)	謝濡貞(二)	龔鑑中(三)	邵維榮(二)	二〇·九三公尺
擲鐵餅	韓彩明(二)	馮玉珍(三)	邵維榮(二)	紐桂紅(一)	二二·五九公尺
擲壘球	王桂卿(一)	錢慧玲(二)	吳若瑛(二)	龔織雲(八)	三五·三〇公尺
四百公尺接力	二區	一區	五區	八區	五八秒▲

女四百公尺接力 第二區獲冠軍

女子四百公尺接力報名參加者、共有一二三四五七八等七個單位、昨日點名時、僅一二五八區到場、三區因有少數跑員腿部受傷、未能成軍、地位站安後、發令員鳴槍起步、二區跑首棒者、爲本屆短跑冠軍吳菊心女士、起步後、即一路領前、一區蔣志蘭緊隨、追隨至第二棒時、一二兩名相差約三米、至第三棒形勢不變、惟八五兩區漸漸落後、第三棒時、八區接棒遲緩、爲五區超出、一區較二區落後七米、五八兩區在一區後約二十米、直至終點、一如前情成績五十八秒、破省紀錄、

	一棒	二棒	三棒	四棒
二區	吳菊心	朱桂芬	張桂英	陳梅仙
一區	蔣志蘭	韓彩明	張枕仙	王桂卿
五區	葛祖慧	郭可坤	吳毓貞	吳金芝
八區	龔織雲	陳恭沛	陳鑑英	孫德芳

二區獲足球冠軍

二次決賽素描

▲萬米　萬米決賽爲昨日最精彩項目之一、老將金仲康、以三十五分三十四秒四、擊退楊細根氏而奪得冠軍、全局始終在緊張中渡過、令觀者莫不爲之提心吊膽、成績爲三十五分三十四秒四、接近全國紀錄、尤足爲大會生色不少、萬米參加者共十六人、于一時四十分起賽、抽簽而後、老將金仲康、抽在正中、槍聲一響、三十二條大腿一齊出發、老金不慌不忙、追隨於第二三者之後、直至第七圈、老金一躍而居首位、陶金保楊細根何寶山等追隨於後、此時老金已超出最後之孫豹英一圈、十圈以後、老金仍居首位、楊細根努力爭先、至十四圈時、老金老楊互相競爭、頗爲激烈、十七圈後、老楊忽地加油追出老金佔第一、隨後老兩將有上下、至最後三百米處、老金努力衝刺、將老楊丟去約十公尺、而獲冠軍、

▲四百公尺　一時三十分舉行之四百公尺決賽、僅有六人參加、老將曾榮忠君、因預備致力於千六百公尺接力賽、特將此項放棄、第一次槍聲起、李延祥出發心急、首先偷跑、張信孚執法如山、立予警告、第二次槍聲起後、十二條大腿一齊出發、百米而後、李延祥一馬當先、吳子靜努力追隨在後、第一轉灣、吳子靜拚命加油、與李延祥競爭極烈、四條腿齊起齊落、極爲好看、第二轉灣、吳子靜已佔先可半公尺、李延祥力追不及、吳子靜雙腿如飛、直撲終點、拋去李延祥僅一個半公尺、成績爲五十四秒十分之三、破省紀錄、第三四名爲陳同怙、沈乘燕氏、

男排球決賽 三區奪得錦標
—三比一勝二區—

三區對二區排球決賽、兩隊大半爲廣東健兒、各擁健將實力平均、兩雄相遇、打得難解難分、精彩百出、觀衆彩聲震耳、裁判陳籌德、結果三區以三｜一奪得錦標、

▲先聲奪人　銀角一聲、三區先得開球權、連殺數分、青雲直上、以六｜二佔先、一再扣殺、直至十二｜四時、飛將軍李光濂、力卯未中、由二區開球、陳學崇亦不示弱、躍身上網、追至十｜十二、十三｜十三之比、是時三區梁賢炳捧托工夫不差、李將軍乘機進網、又加一分、二區彭琦見勢不佳、大施閉門術、再成十四平等、奈命運不佳、三區黃甫左路進攻、殺得二區連連失利、又以十八｜十五領先、二區拚命固守、扳回三分、此時滿場空氣緊張、大家莫不小心翼翼、二區聲勢轉佳、打成二十平手、陳學崇再三力殺、以二十一｜二十領先、偶一不慎、自家人踏著、由三區李光濂開球、投彈數枚、終以二十三｜二十一之比奪得第一局、

▲哼哈二將　休息再戰、三區譚子濃開球如砲彈、以六｜〇領前、二區銀老虎汪德元猛力扣網、挽回兩分、再後追至七｜九時、三排漏空、而遭失利、此後三區李光濂黃甫、左右進迫、殺得二區不能招架、換邊後、追至十一｜十二時、三排陳本立俯身救球、胡光標就地化險、精彩百出、惜方福德無意吻網、二區陳學崇力破三城、打成十八平手、三區前排見事不利、乃施稠網、始得化險爲夷、飛將軍左呼右應、以二十一｜十八奪第二局、黃李二君、可稱爲哼哈二將、

▲重整旗鼓　檸檬片刻、二區重整旗鼓、大舉反攻、大將汪德元陳學崇、投彈敵陣、連得八分、嚇得譚子濃梁賢炳雙眼相對、譚守門大刀闊斧、連殺四分、成八｜十三局面、二區汪彭二將、前呼後應、以十九｜十三佔先、三區眼看大勢已去、放棄第三局、以十三｜二十一敗北、

▲奪得錦標　一區乘其餘威、企圖再搗黃龍、誰知三區董大刀、開球落二區腹地、分數扶搖直上、先奪換邊權、拉拉隊正在拉拉、此時哼哈二將、接、連三砲彈如雨、精彩層出不窮、鼓掌四起、雙方打成十三平等、三區梁賢炳網前連得六分、成十九十三、最後李光濂躍起一擊、急如流星、奪得錦標、

三區　第一局二十三｜二十一　第二局二十一｜十八　第三局十三｜二十一　第四局二十一｜十六　二區

▲三區　梁賢炳　李光濂　李宏禮　譚子濃　蘇汝根　陳本立　方福德　黃甫　胡光標

▲二區　柳大經　汪德元　薛振權　彭琦　翁公羽　馬憲民　上吳克成　下詹德容　陳學崇　馬廷俊

男子網球 二區獲得錦標
勝一區單雙打各一

昨日男子網球單打決賽、爲乙區甲對二區甲黃石經之球藝、早早即象觀衆腦海中、看台上早已人山人海、昨出其全身精力、果擊敗對手陳範、襲勝一時前途實無着落、陳發球連得三分勝第一局、此後黃勝第二局、再勝第三局、彼來我往、競爭至烈、殆五比三時陳連得兩局、成爲五五之比、終以黃經驗較富、球藝穩健、靜心應戰、終成七對五之比、黃勝第一盤、二局開始、陳雖以砲彈式之發球制克對方、然每多失誤、反爲黃不勞而獲、局勢一瀉千里、爲黃連得四局、陳向其兩側邊線襲擊、使其疲於奔跑、果得心應手扳回一局、此後黃再勝一局、陳亦隨之報以顏色、此時爲五對三之比、黃以巧計衆用、向敵應迫、使陳招架無從、輕輕的再勝第二盤、休息後再戰戰幕、陳愈顯不振、竟至一蹶莫展、黃則不慌不忙、沈着應戰、不數分鐘、連得三局、打來記記有力、遂令異常、尤救出險球不少、博觀衆彩聲、此後又繼得三局、大勢已成、陳雖報復有心、已無能爲力、不二十分鐘、三盤又告結束、黃以三對〇、獲得單打冠軍、

一區(甲)黃石經　七｜五　六｜三　六｜二　二區(甲)陳範

▲雙打　男網雙打決賽、一二兩區、於昨下午一時舉行、雙方實力相等、比數極爲接近、惜二區黃汝康、球藝較弱、對方窺破此點、專向黃方攻擊、黃石經有力難使、先後以六｜八、五｜七、四｜六失去錦標、

陳範　胡光（二區）　八｜六　七｜五　六｜四　黃石經　黃汝康（一區）

▲第二單打　二區既勝雙打、一區亦勝一單打、形勢平均、將取決第二單打、一區汪元臣對二區胡光於下午三時舉行、結果胡以二對一勝如下、

胡光（二區）　六｜三　〇｜四　六｜六　汪元臣（一區）

女排球決賽 二區榮獲冠軍
—三對零—

▲三區後防不固慘遭淘汰　於昨晨十時作爭錦戰、裁判員徐紹武發出動員令後、二區速下三城、以三對〇之奪得錦標、

▲球藝概評　總觀兩軍球藝、各有千秋、二區以人材平勻見長、連絡亦佳、體格較三區爲高、是其佔便宜處、前排網工夫頗佳、中衛亦善扣球後防尚能盡職、三區則中排極強、龔美英劉秀雲之扣球勞壓兩軍中無出其右者、惟前排不能合作每禮讓己國、後排見爲軟弱、實爲該隊致命之傷、倘後方陳錢稍整、二區殊不易取勝、

▲動員令下　兩隊女兒軍陳錢排定、三區獲開球權、首獲一分、後二區開球即平等分數、繼以五對一領前、秦瑞貞發、球再加二分、三區龔美英杏眼圓睜、躍起一劈、始挽回開球權、女士發球峻急有力連獲三分、惟前排誤會二區乘隙進攻以十一對九先獲換邊、調邊後、二區扣球得力、又增九分、三區見勢不佳、急起直追、成各十六之平均分數後、二區發球、獲分以二十一對十六、獲勝首盤、

▲空懷絕技　二局三區龔鑑平開球速獲五分、此後又形不振、二區由一對六而追成八對八、又以十一對十佔勝上半局、易地再戰後、三區獲得一分、後因失誤變換、自殺頻頻、龔美英空懷絕技、無處下手、二區一帆風順、以十九對十四領前、張素佩斜角一扣、又以二十一對十五再勝、

▲功敗垂成　三區經此挫折、龔美英、柳眉倒豎、面授三軍機宜、陳錢較前嚴密、二區以錦標在握、漸肯放鬆一步、競爭形勢激烈、每一球之輸贏來往數次、雙方分數一再平等、由八對八而至十七對十五、二區佔前二分、距三排侯鼎發球失誤、二區又增一分、龔美英力勞三關、又以三分超前、二區經人打氣、軍威復振、三區後排心慌、致使功敗垂成、二區遂以三對〇奪標、

▲二區陣綫　一排　錢鴻　袁國榮　張素佩　二排　鄧士楚　謝需貞　秦瑞貞　三排　侯鼎　劉慧珍　施順弟

▲三區陣綫　一排　黃秀　敷祖玲　葉杏娟　二排　俞祥春　龔美英　劉秀雲　三排　張雅庭　劉桂英　龔鑑中

八區得女壘球錦標
—二十三比十九—

女子壘球、在我國尚不普遍、故本屆加入者、僅有二區三區八區三隊、首次交鋒之下、八區以實力較強、將二區先行淘汰、日昨上午九時、在張信孚裁判之下、八區與三區爭錦標、八區實力、在上次比賽中、已可見一斑、三區實力、亦頗不弱、對於錦標、亦抱問鼎之心、球賽開始後、八區着着進攻、在四局中、即獲得十六分、三區因打擊力較弱、僅獲得七分、五局開始後、八區寶織雲網球甫畢、姍姍而來、即任中場之職、此局八區又加得一分、而以十七對七佔先、三區經此挫折後、即由指導面授機宜、然自八局起、大有起色、守衛森嚴、使八區吃一鴨蛋、打球方面、亦大有進步、獲得一分、輪至三區、打球雙方因勝負關鍵、全在此局、莫不小心翼翼、三區在啦啦隊援助之下、棍棒起處、接連獲得四分、僅以四分落後、八區在此種惡劣情形下、努力挽救、使三區二人出局、大局乃定、八區終以二十三對十九奪得錦標、亦云險矣、

局數	(一)	(二)	(三)	(四)	(五)	(六)	(七)	(八)	(九)	
八區	二	三	一	九	〇	一	二	〇	一	念三

▲八區　投手孫德芳、接手劉劍華、一壘魏敬儀、二壘唐淑蘭、三壘徐淑民、游擊李慧俠、中場陳恭沛　龔織雲　左場陳麗英、右場張雪亭、

▲三區　投手錢明珠、接手萬蓉珍、一壘陸桂芳、二壘徐慧坪、三壘吳慧英、游擊邵德貞、中場朱宗瑀　左場黃婉仙、右場黃婉儀、

單雙打女網球 錦標俱歸八區
—三區全敗—

▲單打　本日爲女子單打決賽、經三日來淘汰之結果、僅餘三區之崔女士、與八區之寶女士、相逢於第一場、此戰也、因錦標關係、雙方均聚精會神、以爭此最後一席地位、故雙方戰來、極見精彩、首盤中寶得開球機會、一帆風順、即取得第一局、二三兩局、崔亦不甘示弱、第四局又在寶取得、嗣後寶即漸入劣境、五六七三局、輕輕失落、成二對五之局、此際崔能再勝一局、即可取得第一局盤、但第八局開始、崔以三十〇、四十對十五之比數佔前、寶即咬緊牙關、頻頻有力之蹂躪、施之於崔、使崔不易還擊、三｜五、四｜五、至七｜五轉敗爲勝、結束第一盤、二盤開始、各一｜一之後、寶即絲毫不放鬆、反手抽擊、美妙而準確、崔則野球太多、自殺屢屢、乃成一面倒之局、終乃以六｜一取得第二盤、奪獲錦標、總觀雙方球藝、寶之高壓、與反手抽擊、實比崔較高一籌、但耐性不足、崔之球藝、雖較寶爲佳、但發性功夫則較寶爲深、假以時日、寶實可造之材也、裁判員徐繞、比數如下、

寶織雲（八區）　七｜五　六｜一　崔青（三區）

▲雙打　昨日女子雙打決賽、爲八區寶織雲孫德芳對三區崔青與慧英、寶孫二女士之球技、已於單打中見之、昨日因對手軟弱、以致無甚精彩表演、寶孫爲穩意、先後以兩個六｜一奪得錦標、裁判員寶濟東、

寶織雲　孫德芳（八區）　六｜一　六｜一　崔青　吳慧英（三區）

閉幕典禮盛況
—陳主席勗爲民族爭光榮　—周佛海希望體育社會化
▲沈廳長夫人陳順夫給獎

江蘇四屆運動大會經四日之努力、已於昨日下午四時半鐘在音樂和歡聲之中行閉幕禮、到會者除大會主席陳果夫與周廳長之外、沈廳長夫婦與各項處長、亦均蒞止、八區選手平列司令臺前、行禮如儀後、首由周佛海致閉幕詞、略謂本屆運動大會、已很美滿的結果了、這四天中、不但各位選手努力、獲到多數破省紀錄之成績、並且秩序良好、爲從來所未有、這是我們大家以欣慰者也、不過運動會兩年始開一次、民族的强健、不能僅恃此短時期之鍛練、所能達到目的、希望諸位回到各縣、努力求進步、一方面普遍體育到社會上去、次由大會主席陳果夫致訓詞、略謂、諸位選手、所能達到的目的、第一是上次運動會後諸位一點一點地努力用功得來的、此後諸位仍須繼續的用功、以求在全國及世界運動場上去求勝利、各國民族參加世界運動者、以在世界運動成績中、得勝利者、爲民族之光榮、本席希望諸位、勿以此爲自足、次由吳場長報告本屆成績畢、請沈廳長夫人陳順夫給獎散會、

國術錦標成績

項目	第一(區)	第二(區)	第三(區)	第四(區)
(單)拳術	張祚啟 二	韓宏岐 三	吳志潮 九	馬杏三 四
(對打)拳術	顧賡熒、莊雲初 四	周忠濟、周長讓 八		
器械	吳志潮 九	張正林 五	程萬里 七	楊興祖 四
摔角重量	王子慶 七			
摔角中量	吳福元 二	韓劍雄 二	吳子元 二	
摔角輕量	丁大雄 二	顧玉才 二	程萬里 七	黃高麟 一
踢毽	姚楚賓			
測力	黃高麟 二	吳志潮 五	遜子林	韓宏岐 三
(對打)器械	周去談、金忠清 八	馬杏三、張金生 四	方關茂、王志良 四	

蘇省 全運選手決定
▲國術及游泳未定
▲男足排暫不選派

（鎮江十五日電）蘇省出席全運選手十五日夜選定、▲男田徑　廿名、高欄中欄、張紫影、跳遠、張寶珊、三級跳王國楨、三級跳高欄劉中、鉛球標槍黃承良、鉛球鐵餅吳玉麒、標槍朱瀚、鉛球標槍蔣有琛、王鴻錦、朱意岑、二百米四百米中欄程金冠、百米二百米四百米曾榮忠、二百米吳禮本、四百米八百米李延祥、八百米葛敬德、千五百米萬米金仲康、何寶山、萬米楊細根、中欄吳伯鈺、高欄邵鏘、▲女田徑　十五名、五十米百米吳菊心陳梅仙龐媛玉、百米二百米陳蕙珍、二百米吳菊心朱桂芬、標槍謝濡貞、龔鑑中、鉛球孫德芳、鐵餅韓彩明、馮玉珠、跳高朱兆、百八十米徐碧雲、高志蘭、跳遠高酷蘭、▲女壘球　孫德芳、魏敬儀、徐淑民、劉劍華、陳麗英、莊織雲、李惠俠、張雪亭、唐淑蘭、萬蓉珍、陳桂芳、朱家潘、寶國榮、謝瀹貞、陳世英、吳君瑛、▲女排　三區全隊、▲女網　孫德芳、莊織雲、崔青玉、黃石經、徐次達、▲女籃　張瑞琢、陳梅仙、周秀芹、徐碧雲、邵維榮、余瑞芳、陳兆珍、黃璉珍、馮潔修、趙恩貞、臧雨清、龔醅明、▲男籃　卓國榮、陳鍋志、王國良、溫其堯、張析海、王淵溪、吳克成、錢鼎慎、馬少泉、王敬圃、▲全能　潘絳年、吳玉麒、吳泰賡、王國楨、程金冠、曾榮忠、王鴻錦、朱意岑、蔣有琛、吳禮本、李高祥、葛敬德、▲國術游泳未定、男足排球兩隊、暫不選派、

港中華會試實力 昨大勝西洋會
—三比零—

（香港十五日電）港足球季、定二十八日開始、中華會十五日先試實力、以三比零大敗西洋會、

楊秀瓊姊妹定期來滬
▲本月二十八日

（香港十五日電）楊秀瓊姊妹、擬二十八日啟程來滬、

將黃牙變成皓齒

若齒牙並不健全。即足影響身體健康。請日用

「馬記蓮」雪齒牙膏

使君齒牙絕無微菌。十分衛生。該牙膏且能予齒牙以一種動人之光彩。購時請認明「馬記蓮」字樣。方爲價廉經濟。全球牙醫介紹之極品牙膏。

上海 經理 華商新華行　江西路三六七號　郵政信箱七一三號

(8)

本市足球隊初試脚頭
七對零大勝沙壳爾
▲下半時連中六隻 ▲沙壳爾不經一擊

本市參加全國運動會足球選手、業已挑拔、積切磋球藝、以資練習起見、爰與滬上各名隊比賽、昨日初試脚頭、首逢沙壳爾、於中國足球場、自入秋以來、尙係第一次足球大戰、故滬上球迷、望眼已穿、昨日前往觀戰者、不下三四千人、滬隊諸將三軍用命、聲勢煊赫、上半時沙壳爾尙奮敵抵禦、上海隊失機甚多、以得獨球機會、一比○佔先、下半時沙壳爾勢似破竹、上海隊連獲六球、遂以七比○大勝、玆將詳情分誌如次、

李義臣 首開紀錄 賈幼良邊陲揭竿起義、右路殺進、許文奎中路響應、傳至義臣、義臣猛力一脚、球高飛網後、球迷同聲嘆惜、旋戴麟經中鋒埋伏、得竟成來球、二三盤旋、已臨沙壳城下、右衛阿禮四托來擋、不意以手觸球、被罰十二碼球、由李義臣主踢、義臣小心翼翼、猛力一脚、應聲入網、紀錄遂開、

戴麟經 初建奇功 檸檬時後、易地再戰、不三分鐘、上海隊左虎、已深入腹地、鍾勇森代庖許文奎、虎勢洶洶、得顧尚勤傳李義臣、李又傳戴麟經、即猛力對門掃射、球即命中、成二對零、

馮運佑 牛刀小試 中華健兒全隊用命、碧眼黃髮、手脚無措、左前衛史德鄧竹、以手代足、欲思揩油、樹棠罰球、至門下爲勇森截住、傳至幼良、被阻角球、幼良以殺虎之勢、砰然一脚、落點甚佳、約於二十碼外、適遇佑至、運用神力、對門猛射、一脚追中、此球踢來姿勢美妙、球聲清脆、

鍾勇森 頂上開花 李義臣因知球運不濟、每不得應手稱脚、幼良得戴麟經傳球、一脚至沙門下、適小鍾候個正着、頭兒一擺、球即入網、爲第四球獲得、

戴麟經 連中三元 運佑利用遠射、頻頻叩關、沙壳爾促成角球、賈幼良又作倫手、踢得妙絕、爲義臣截得、隨勢即傳之戴麟經、不負衆望、輕輕一撥中的、不二分鐘、麟經又得賈助、於二十碼外對門遠射、什倫尼戰如喪家之犬、心慌手亂、任球滾滾入網、麟經又得尚勤之助、片馬單槍、稍稍撥盤、又中一球、沙將雖欲效命、無奈後衛如鐵閘之堅、每至城下不入、枉勞而返、結果成七比零、上海大勝、兩隊陣綫如下、

▲上海隊
張榮才
李甯　江善敬
顧尚勤　馮運佑　梁樹棠
許竟成　李義臣　戴麟經　許文奎（上）鍾勇森（下）　賈幼良

▲沙壳爾隊
什倫尼
卡雪木夫　阿禮西托
史德鄧竹　浮樂夫　海林諾夫
歇司了谷　諾司頓夫　麥托浩夫　卸洛夫　納金柯

王文正卡爾生 決賽高級單打
—複賽結果—
王直落三勝林寶華 卡亦三對零勝德孚

上海草地網球會高級單打複賽之結果、王文正復以特殊之成績、直落三盤敗林寶華奪得決賽權、六比四、六比一、六比四、林寶華苦戰之下、始終無得勝之法、卒於屈服、王一年來之進步、殊可驚人、是亦好現象也、同時卡爾生亦以直落三盤敗德孚、六比三、六比二、六比二、得決賽權、德孚昨日表演、大爲減色、大半爲自殺出界之野球、精彩之處、間亦時有之、王卡將定期決賽、卡爾生亦在進步之中、將來殊難斷言其勝負、王文正非出死力不可、是則必然之事、

王文正 { 六比四 六比一 六比四 } 林寶華
卡爾生 { 六比三 六比二 六比二 } 德孚

▲王文正勝林寶華 昨日王文正之勝林寶華、得力之處有三、㊀正手兩角對抽、使林措不及手、㊁準確之高球及邊綫球、使林不能上網、㊂穩健之回球、使林無所施其技、於是林乃被迫處於守衛地位、祗有退守、不能進攻、其斬球亦全失效用、王文正開球、林以斬球及連連攻擊王之反手、得亦連勝二局、王文正不慌不忙、連取四局、林雖奪回一局、王以六比四勝第一盤、第二盤林祇勝第一局而已、第三盤林曾造各三紀錄、但最終又落、王乘機又上、連加三局後、以六比四直落三盤勝、

▲卡爾生淘汰德孚 卡爾生之勝德孚、亦爲一面倒局面、德孚屢網出界之球累累、顯然爲少練習之結果、卡爾生則上網高壓、處處佔先、但失誤之處亦多、減少不少精彩也、第一盤卡一下三局、德孚雖亦回勝三局、成六比三、第二盤卡又以五比一佔極對優勢、以六比二、卡又勝第二盤、第三盤三比二後、德孚又形不振、卡爾生再勝三局、六比二、

五萬公尺競走 成績異常優異
周余愚五小時零九分

中華競走會、爲準備參加本屆全運會表演五萬公尺競走起見、業自去年起、積極練習、不稍懈怠、俾獲優良成績、前往參加、該會曾於九月間、舉行五萬公尺全程練習、冠軍王涇仁、成績五小時九分四秒、接近世界紀錄、實屬可貴、昨晨又舉行全程練習、張浩九因足趾受傷、談榮生參加友聲賑災三千公尺競走、均未能參加外、加入練習者、有周余愚・蔡正義・鄭成山・王涇仁・馬似龍・周銀華等六人、結果成績優異、周余愚一鳴驚人、成績五小時另九分正、打破王涇仁之紀錄、可謂難能之至、第二名蔡正義、成績五小時十二分四十五秒、第三名鄭成山、五小時十三分十秒、均屬不易、第四名馬似龍雖相差達一小時、而精神毅力、足以欽佩、王涇仁因體力不適、中途退出、未畢全程爲憾、按一九三二年世界運動會五萬公尺國際競走、冠軍英人格林、所造之四小時五十分四十五秒、較之我國相距僅一刻有許、但已超過第三名之紀錄二分餘、更加以時日、定能產生更佳之成績也、明年在德舉行之世界運動會、我國派遣代表前往參加競走一項、可較有希望也、玆將各人之成績錄后、

▲十七英里
㊀周余愚 二時三十七分
㊁王涇仁 二時四十分半
㊂鄭成山 二時四十一分十秒
㊃蔡正義 二時四十四分
㊄周銀華 二時五十分五十秒
㊅馬似龍 三時六分

▲三十一英里
㊀周余愚 五時○九分
㊁蔡正義 五時十二分四十五秒
㊂鄭成山 五時十三分十秒
㊃馬似龍 六時三分十秒

閩省全運結束 厦得十二錦標

（厦門十五日電）省運十五晨十時閉幕、厦門得十三錦標及總錦標、莆田兩錦標、閩侯海澄各一、田徑、個人總分男吳錦棋、莆田二十六分、女許梅英、莆田二十八分、第一、游泳十四夜十一時結束、男五十米自由式、潘威廉三〇・五秒、百米仰泳潘威廉一分三九・五秒、千五百米陳樹林二三分五三・二秒、女二百米俯泳楊瑪麗、四分一六・五秒、四項均破省紀錄、錦標屬厦門、

中華足球聯賽 今日開始報名

上海中華足球聯合會比賽、歷年由全國體育協進會主辦、逐年增進、對於滬地足球之進步、獲益匪淺、本屆已至第十二屆、前十屆比賽、均會集於協會球場舉行、自去年勞神父路場地、被地主收回後、乃改取自備球場制度、各會員勉從其難、上屆參加計有二十四隊之多、在各物價昂之滬地、得此成績、洵非易事、却屬體育提倡之佳良趨勢也、韶光荏苒、又屆秋涼、該會現已準備本屆比賽事、定即日起開始報名、二十五日截止、凡新舊會員之欲加入本屆比賽者、希依據下舉規程及手續、向中國協進會登記報名以利進行、各隊須遵期辦理、幸勿自悞、惟本屆因全國運動會在滬舉行之衝突、故正式開賽時期、須至十月下旬矣、聯賽報名手續、循照往年舊例、繳納註冊費洋五元、杯賽分高初兩級、報名及註冊費共洋三元、至於聯賽及杯賽之分組或分級、俟報名結束後、視隊數之多寡、由委員會審核編派、各會員在本屆中、是否加入、務須在報告時期內、用書面向書記處登記爲要、參加本季聯賽報名須知如下、㊀凡會員之欲加入本季聯合比賽者、應自備或租借合規之球場一方、將來比賽、即在各會員之球場舉行、㊁球場大小、應合規則所定、長度至少一百碼、闊度至少五十碼、㊂球場地點以上海市範圍爲限、㊃自備球場者、應將球場地址、長闊碼數及負責人姓名通訊處、詳細開明、送書記處備本會審核、㊄借用球場者、應將球場地主准許借用之證明書、及球場地址、長闊碼數、負責人姓名及通訊處、以及租借特別條件等等詳細開明、一並送交書記處、備本會查核、㈥凡球場之不合上述規定者、不得採用報名本季聯賽、

友聲振災運動會 王正林新紀錄
▲五千公尺十七分念三秒 ▲談榮生之競走亦破紀錄

友聲旅行團、鑒於本年水患奇重、特於昨日上午九時、假申園田徑場、舉行籌賑水災運動大會、以券資所得、充足賑欵、至十二時始會畢、由各省水災會副會長王一亭給奬、其中以瘦猴王正林五千公尺成績較佳、以十七分二十三秒、突破全國十七分三十秒之紀錄、餘子平平、所有門票五百餘元、悉充水災賑欵、各項田徑節目中、破全國紀錄者、爲王正林之五千公尺、及談榮生之三千公尺競走二項、爲大會生色不少、林紹洲之高欄、成績爲十六秒九、較前退步、王禾竿跳昨得三公尺六六、與符保盧之三公尺八五、成績相去尙遠、而觀衆所熱望於戴淑國之四百公尺、昨日竟臨陣脫逃、殊爲掃興也、

▲公開組

項目	㊀	㊁	㊂	成績
百尺	羅坪	趙嘉良	曹祖彬	十一秒八
二百	戴淑國	姚戢甯	曹祖彬	二十三秒六
四百	樂俊昌	李厚達	孫志翀	五十六秒四
八百	楊慶裳	趙妙根	洪用棠	二分十三秒八
千五	邱湧泉	鮑毅弼	潘柏林	四分三十六秒六
五千	鮑毅弼	潘柏林	鄒劍雄	缺
高欄	林紹洲	李厚達		十六秒九
中欄	李厚達			六十秒九
跳遠	顧或	崔蓮照	羅坪	六公尺一六
跳高	顧或	崔蓮照		一公尺六六
三級	顧或			十二公尺三六
鉛球	谷昭	邱湧泉		九公尺六五
鐵餅	谷昭			二十六公尺八三
標槍	孟學武	谷昭		四十公尺二五

▲團員組

項目	㊀	㊁	㊂	成績
百尺	陳永禧	沈振芳	裘頌恩	十一秒三
二百	沈振芳	裘頌思	廖廷良	二十四秒五
四百	陶英傑	譚慶光	辜秉後	五十七秒二
八百	辜秉後	吳學成	陳世鐸	缺
千五	張良	諸璆	管友文	四分四十秒六
五千	王正林	張良	凌冷	十七分二十三秒（破全國）
高欄	程孟平	陶英傑		十七秒二
中欄	陶英傑	鍾恩靈		六十一秒九
跳遠	王禾	葉嵩平	霍鉅平	六公尺五二
跳高	葉嵩平	羅斗文	曹瑞平	一公尺七一
鉛球	關宏遠			十一公尺五六
鐵餅	程孟平	關宏遠		二十四公尺七十
標槍	魏志平	程孟平		四十六公尺九六
三級				十二公尺七三
撑竿	王禾	魏志平		三公尺六九

戰、朱炯培、許瑾瑞、于梧樓、王霽、

本市女子網球預選 蘇剪花敗於嚴敬姜
▲黃志方茅於文之賽未舉行 ▲星期三魏祖同茅於文之賽

本市參加全運會女子網球預選、昨爲觀察球藝起見、排定兩組單打賽、以黃志方身體欠適、與茅於文之賽、停止舉行、僅蘇剪花與嚴敬姜一組比賽、衆料蘇剪花可操左券、殊料蘇以前日劇戰、用力過度、昨日勉强登場、乃敗於嚴敬姜之手、蘇先以六對三勝第一盤、而第二盤中竟一蹶不振、被嚴以六對一奪回、第三盤決賽、蘇更無心爭戰、又以六一之數敗於嚴手、

嚴敬姜 { 三—六 六—一 六—一 } 蘇剪花

本星期三下午二時、仍有單打兩組、其秩序如下、
魏祖同 對 茅於文 下午二時
黃志方 對 蘇剪花 下午三時

全運乒乓預選成績

▲前晚結果
馬廷亮勝樂俊昌 三—〇
陳兆文勝周公顯 三—〇
容德能勝張英 三—〇
陸漢俊勝樂俊昌 三—一
鄒國範勝林榮基 三—〇
周公顯勝樂俊昌 三—一
陳兆文勝張英 三—〇
陸漢俊勝林榮基 三—一
周公顯勝林榮基 三—〇

▲今晚秩序
鄧國富—樂俊昌
周公顯—姚冠凡
鄒國範—歐陽維
朱文麟—臧寶榮
方克平—陸修律
羅汝漢—陳兆文
張英—馬廷亮
鄧國富—陸漢俊
方克平—容德能

勤奮體育月報出版 第二卷第十二期
▲內容豐富文畫並茂

上海法租界勞神父路三九號勤奮體育月報社發行之勤奮體育月報、素爲體育界及中小學體育教師歡迎、現該報二卷十二卷期業已出版、玆述概要如下、封面刊有兩江女體師學生之擊劍圖、生龍活躍、至爲珍貴、畫報二十八幀正文插圖二百幅、較前豐富、文字計壇欄、有郝汝幹之二年來之本報及今後之努力阮蔚村之有望於體育學會之組織、專論有張伯苓之體育與教育、郝更生之我國體育行政之展望、沈嗣良之中國的國際體育、程登科之對於我國新體育行政系統之建議、章輯五之中國體育目標之商榷、張滙蘭之檢查體格及體育分組問題、尙樹梅之民衆體育教材之商榷、阮蔚村之體育基礎生理解剖學、技指導欄、有吉岡隆德之純日本式起步法、劉長春之田徑準備操、阮蔚村之游泳之起泳與轉身、海外通訊、有奠蓉之日本體育參觀記、黃萬超之馬來亞華僑運動大會、教材欄有胡敬熙之歌舞教材、邵可羨之一個小學體育教師的生活、及另有第六屆全國運動會特輯、讀者園地有楊耀芳之全國男子游泳紀錄之勘誤、楊定一之中國舞蹈李立賢之普及民衆體育的條件、傅駿銘之體育學校畢業生之出路、餘尙有讀者顧問、及體育家運動家、及一月來之各項記事、不及備載、每冊另售大洋二角、國內郵費不收、全年仍特價二元二角、國外加郵費三元五角、本埠英租界四馬路二七七號、該社門市部亦有同價訂售、再該社二週紀念三卷徵求大運動、業已開始、定戶俱有得鉅額奬學金希望、詳細手續辦法、俱在該期月報內、定購務須從速云、

跳水預選今晚在西青

本市參加全運會跳水預選、本定於中青池舉行、嗣以跳板損壞、由教練彭三美與西人青年會接洽、商借西青池一用、已蒙許可、該項預選、定於今晚七時舉行、下列賽員、須於七時前往四川路中青會集合、一同前往、不到者以資格取消論、賽員名單如下、梁國權、余郁子、余榮燕、郭正仁、霍征鴻、鄭

教育新聞

市教局令催市校 塡送經常臨時費表
▲教職員調查表一併呈送彙核

本市教育局昨訓令市立中小學校云、案查本局前發二十四年度經常臨時各費預算分配表、暨教職員調查表、通飭依限塡報在案、迄今逾限多日、尙有一部份學校、未據遵照塡明送局、現在急待彙核、合亟令催、仰未塡各校、遵即查照前案、尅日塡送、勿再稽延、切切、此令云、

國府令准教部督學科長

國府據行政院轉據教育部呈請公布令文云、任命謝樹英試署教育部督學、（謝本爲高等司科長現兼代理督學）又令云、行政院院長汪兆銘呈據教育部部長王世杰呈請、任命薛鍾會顧良杰爲教育部科長、應照准、

小男兒 （四七）

美國奧爾珂德女士原著　鄭曉滄（宗海）譯

「你再說一遍看，你說……」翻摩於是眉竪髮立，像一頭發怒的火雞模樣。

一面唐恩立即從桶上跳了下來，握緊他的拳頭，預備着個要來一下，說道，「你要打嗎！」

驟然聽到這麼一個提議，翻摩不勝驚異，便望後退一步，並且坦率地說道，「不，我不要。」

別人也很驚奇，叫道，「這裏是不許可打架的。」

「你們眞是一批好寶貝，」唐恩嘲笑他們道。

乃德聽到他這麼侮辱他的朋友，心裏一陣火冒，說道，「來罷，假如你不好好的，你也不許再留在這裏。」

「我只要看他能比我做得更好些，別的倒也沒有什麼，」翻摩仰着頭誇口地說道。

「那末你們且讓出一條路來！」於是也沒有一點兒準備，唐恩連續在空中翻了三個觔斗，最後仍舊以脚着地，立得筆直。

「你不能够勝過這個罷，翻摩：你常常頭先觸地，或者仰身朝天，」乃德說道，他見到他的朋友的成功，又不禁歡喜。

點滴 偶

偶然立在明鏡般的湖畔，忽發痴想：假使以我潔白身，葬在這淸流碧水裏，那是我的靈魂，洗滌得怎樣乾淨。可是翻轉一想：淸流往往接着濁流，或許有些河水中浮有腐爛奇臭的死貓死狗，如果我躍下水去，不是要同流合污嗎？不免抽了一口冷氣。

死的最好方法，便是科學化；因爲來得少痛苦而爽快。我常常在想：一個人總有擺脫人生的一天，最好在厭棄世界的時候，吃了一瓶安眠藥水，睡個長覺；或用觸電的手續，頃刻畢命，豈不痛快？但是一想到犯人執行死刑，在文明國家利用毒氣致死，或在執行前，飲以麻醉藥品，使之消失知覺，和減少痛苦的一回事，便覺到我非爲人共棄的罪犯，爲何要把處置犯人的方法，自甘爲恥辱的毀滅呢？這樣一想，也就興奮了。

投水和吞藥，意圖自殺的朋友！在將要自殺之前，其作如是想吧！（沈瘦若）

湯糰阿四　花鈴

我們那街上，有一個很著名的湯糰阿四。這個湯糰阿四，從二十一歲，開始在我們那條街上賣湯糰，一直到現在。湯糰阿四，已是六十五歲了，還是在我們那條街上賣湯糰。自從我的祖父起，到我的父親，再傳到我，祖孫三代，都吃着湯糰阿四的湯糰。再過二十年，恐怕我的孩子，也許吃湯糰阿四的湯糰了。

湯糰阿四的所以成名，也不是偶然一回事。第一，他的湯糰，不拘是甜的或是鹹的，總是有一種別人所學不會的風味。第二，他賣湯糰賣了四十餘年，雖沒掛起金字招牌來，他的無形的招牌，却比了金字的還硬。第三，湯糰阿四的和善，清潔，誠實的性格，也是任何人所够不上的。因此，湯糰阿四，現在只須出來二個鐘頭，便可把担子上的東西，賣得精空。

湯糰阿四，雖然在三四十年前，是一條窮漢，但現在已是住着自買的屋，而且還把餘屋出租着呢。大兒子，在一家南貨店裏當管賬。次兒在一家綢莊上當跑街。小兒子在某中學裏念書。但他還是每天出來賣湯糰。他說，「我從這個担上，成家立業，現在雖不靠着這担過活，但是我怎忍把這担丟掉呢！」

秋的隨筆　榮徵

風風雨雨，做成了應時的秋天，秋天，在消極朋友，逢到這種境遇，又會得大發牢騷，做些送秋悼秋的文字了。

夏歷八月朔，洗冠生君爲了冠生園應時月餅上市，而大宴新聞界，彼時盛況，早已散見各報，記得席散後的洗氏談話中，又記起年年此日，大發宏論的正秋先生來了，此時大有「漏插茱萸少一人」之慨，爲之黯然不歡者久。

從月餅宴又想起了顧濟的桂餅詩，原來，月餅是象形，古稱桂餅的，詩曰，「寶殿和露壓金英，爲趁秋光一日成，月殿有人留素影，花林無物稱佳名。」

秋蟲，一名蟋蟀，憶兒時於瓦礫堆中，與我弟競捉之情，忽忽如在目前，秋光老去，童性早湮，不覺老之將至也。

憶餅賦中有句云：「錦米雲孄，霜葩雪皓，微牢丸于食品，識粔籹於楚辭。」人事卒卒，古籍高擱，此調不彈久矣。新文藝興，動斥國粹爲腐化，而挽近各學校又高唱讀經，從知舊學究不可廢，聞某氏藏書數十箱，論斤售於書賈。恨囊無餘資，看人捆載以去，求學亦非錢不辦，信然。信然。

秋涼矣，明星公司之已成新片有四，將次第在滬上公映，其首次付映者，爲「大家庭」，次「夜來香」，「船家女」，「翡翠馬」，都爲有聲，愚且先覩試映，成績均不在前攝各片之下也。

滬上金魚市，二三年來，大非昔比，徐家匯一帶池塘，每晨撈紅虫者，都三四十人，於以見愛魚同志之日多矣。

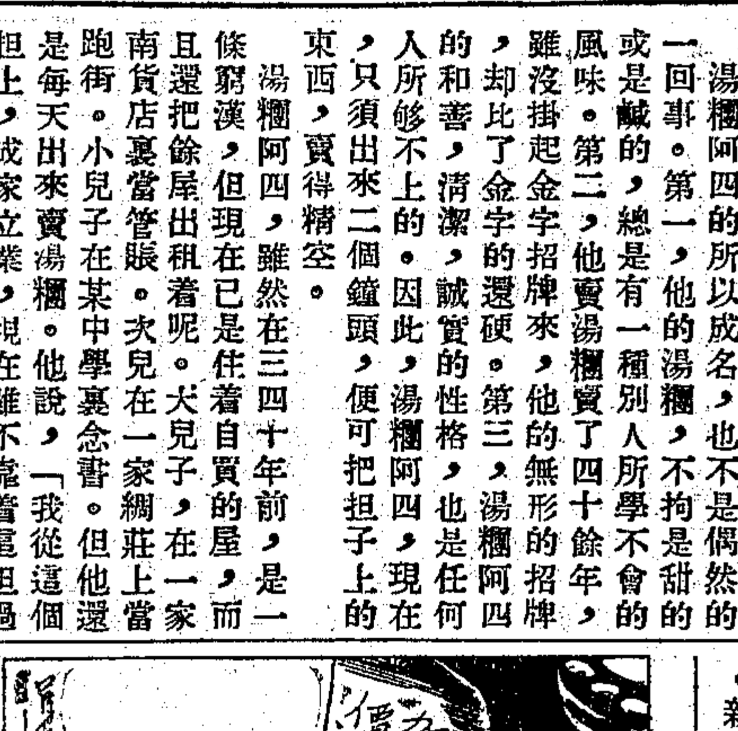

第十九回 大員惜羽毛敵門有術 新獄離骨肉探病無由

則誠道：各位不要開口傷人。又有人道：你們打人都打了，我們罵人還罵不得嗎？又有人叫打，又有人叫打倒這小官僚脚下的走狗！隨着打聲，人就一直擁到樓梯下面來。則誠一看來勢不善，一面向樓上走，一面向大家搖手。有兩個人便搶上了樓梯。還是這裏帳房先生，也算在機關上作過事的，一看這事不妙，跳上樓梯，擠着上前，把那兩個已經上了梯子的，一手一個，將衣襟扯住。因道：各位先生，你們都是敝店的好主顧，請各位原諒我們，這事不能向前再鬧，說到這裏，就是這裏爲止。藍專員面前，我自會去說合，不能有什麼事。這時，張介夫雜在人叢中，也看了個澈底，他想到決不能眞打起專員來。也就擠上樓梯，直到欄杆邊下站着。大聲叫道：各位，你都聽兄弟說，和平了結了罷。一定還有什麼話，事後，兄弟還可以代爲轉達。那些在樓下的人，見裘則誠已經軟化了，也就懶得去追究。上了梯子的兩個人，一鼓作氣的，先未曾衝上樓，樓下沒有一個人跟了上來，勢子也太孤另了，隨着帳房先生的拉扯，也就走下梯子去。介夫見則誠還在梯子口上站着，這就一鑽上前，向他低聲道：常言道衆怒難犯，剛才你先生那話，實在不妥。我一聽了這話，知道不妙，立刻在樓下把兩個激烈分子按捺住了。（三一六）

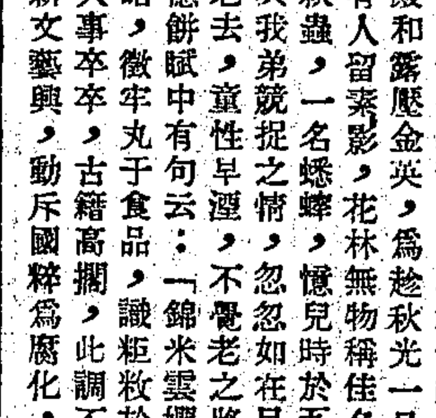

新土耳其的創造者　青在

歐洲大戰以後，有幾位偉大人物，震世界的偉大人物，斡旋乾坤，使他們的祖國一天一天的强盛了起來。這些偉大人物中有兩位最著名的，除了意大利的黑衣首相墨索利尼，外便是土耳其的鐵血總統凱末爾了。

他這人是高高的瘦瘦的身材，生着黑而優秀的臉，一雙漆黑的眼睛。他慣常穿着西方式的裝束——高帽子，早禮服，漆皮靴——模樣兒是多齊整，多漂亮呀！

你倘到他那安戈拉的總辦公處去訪問他時，見他坐在一間陰暗的辦公室中，你就可以得到一個印象，他確是一位沈默而强有力的人。他和你說話時，兩眼直射到你的眼中。那時你見到他的眼角中，自然流露出一種土耳其人的嚴冷之色。

凱末爾是新土耳其的創造者。他用武力來創造。他更用殺戮來創造，因爲要貫澈政見起見，自非除他的政敵不可。當機立斷，不爲婦人之仁，這纔是大革命家的本色。

凱末爾的出身是很寒素的，他是一個窮書記的兒子，曾入薩洛尼加陸軍學校學習軍事，他的同學們因爲他有兩個特點，就很注意於他。他們很佩服他的能幹老練，他們又懼怕他的冷酷無情。就在這學生時代，他已是一個革命家了。他也不管人家知道不知道，因此他就公然的編輯一張革命報紙，鼓吹革命。可是那時還在蘇丹當國的時代，就將這青年革命家捕獲了。下在那師丹蒲爾的紅獄中。這一回事，是凱末爾永永忘不了，也斷斷不肯寬恕的。

他常常夢想要將土耳其從古時的奴隸制度中解放出來，變成一片自由的新天地。他的心中燃燒着一種猛烈的國家主義。他相信他祖國的命運會轉好的，他更相信自己的命運。

在那可怕的加利玻里戰役中，他在德國統將桑德斯將軍的指揮之下，拚命作戰。那時人家就說他有一副大無畏的精神，從來不知道懼怕二字。這是實在的。有一次，他在敵人的機關槍彈雨之下，向前衝鋒，竟給他衝過了。他的手錶被槍彈打成粉碎。他悄悄的將錶殼解下來，丟了開去，點上一枝烟捲，閑閑的吸着。

他的態度，往往是很鎭靜的。

他的生平艷史也有足以資人談助的。當土耳其軍隊長驅而入士茂那城時，在這位黑臉將軍之後，有一個長身玉立的土耳其女郎，伊的芳名叫做蘭蒂芙海納，剛從監獄中釋放出來，特地歡迎這位救國英雄，到伊父親的屋子中去，表示伊的一片崇拜英雄的熱誠。那時凱末爾因戰功卓著，升爲總司令。他一見蘭蒂芙，就傾心相愛。五天以後，他率領他的軍隊出發時，就有一個苗條女郎和他並轡同行，原來這位身經百戰的革命英雄，已得到了一個柔情俠骨的新婦了。蘭蒂芙也是一位新派的女子，曾在倫敦留學，接受西方的文化，所以與凱末爾同樣的抱着創造新土耳其的志願。

但是這一段艷史，雖很美滿的展開，而不久便突然的結果了。可是土耳其人的舊習慣，去了一個妻子是不算一回事的。凱末爾對於這段姻緣，感到厭倦時，他就輕輕的拋開了。

他與他的第二位夫人的結合，也是很浪漫的。有一天他騎着馬，經過君士坦丁六十里外的白露薩小鎭，他瞧見一個女學生，心中突然一動。伊的父親是一個農人，甚是窮苦，凱末爾前去見他，說明來意，那女學生便做了他的新婦了。他爲了免掉伊失學起見，仍許伊進學校去讀書，像一個普通的女學生一樣。至於他前夫人蘭蒂芙，仍很熱烈的從事於解放運動，把土耳其從舊時代的奴隸制度中解放出來，伊並且解放土耳其的婦女，打倒習俗相沿的婢妾制度。

凱末爾自建立了土耳其共和國以後，去除了一切的政敵，凡百政治，努力革新，無論甚麼問題都用堅毅的手腕，一一解決了。他一天所做的工作，可以抵過先前土耳其君主一年的工作。他白天一心一意的辦理國家大事，到了晚上，也就一心一意的逍遙取樂。

他革除土耳其人舊式的帽子，舊式的阿剌伯字，和女奴聚居內哈勒姆。Harem。他給土耳其制定了一部新的憲法，他糾正黨工的制度，開設科學的學校，並驅除街市中的乞丐。他只是埋頭苦幹，不管人家的贊成和反對。

他在歐洲，有一個綽號叫做「灰狼，」英人亞斯德朗氏會將他生平事實著成一部很有趣味的傳記，書名就叫「灰狼。」他在土耳其本國，愛戴他和崇拜他的人，固然很多，而痛恨他和懼怕他的人，也實在不少，這也是一個急進的革命家所免不了的。

太后

太后這種服食人乳的習慣，並不是從老年以後才開始的，當伊年紀很輕的時候，就每天要喝這麼一大杯了；及至伊的丈夫——咸豐皇帝——死去之後，伊的青春時期却還未曾去禁例，但伊還繼續的喝着人乳，宮內便少不得要豢着兩三個乳母。恰巧其中有一個乳母特別的鍾愛伊的兒子，堅執着要帶伊的兒子一起進來；太后應伊的模樣兒長得很好，乳水又足，便破格應允了（以後就成爲一種常例。）這孩子的哭聲便一再爲外來的人所聽到，以致輾轉訛傳，弄到大家都說太后已和安德海（在李蓮英以前的總管太監）私下生了孩子了，眞是冤枉到了極點！

到得我進宮去的當兒，事情已隔了好多年了，照理說，太后的冤枉早應大白於天下；因爲二十多年來，那些從外面偶然走進宮來的人，所聽到的哭聲，始終是嬰孩的哭聲，如其眞是太后和什麼人私生的孩子，奈道永遠不會長大的嗎？而且很有幾次是兩三個孩子同時在啼哭，他們也未嘗沒有聽見過，就該明白太后一個人決不能同時和人家私生這麼許多的孩子！明白了這兩點，豈不就可以消除誤會了嗎？無奈人性總喜「隱善揚惡」，更以太后平日不免常有擅作威福的舉動，人家對伊絕少好感，便格外的樂於造謠中傷伊了；以致在某一個時期裏，太后差不多已給人家說得像唐朝的武則天一樣了，這眞是很可憐的！（四一六）

自由談

關於或然論和必然論在歷史上的應用

川麟

曹聚仁先生在自由談上提出了或然論的研究，是件極有興味的事情。對於他的論證，我想在這裏提出一些意見。

曹先生以爲社會學是告訴我們一般社會的變動的過程，而歷史則告訴我們某地某時某社會的變動，所以前者是必然性的，而後者是或然性。但是歷史的事實是隨着社會結構的變動而變動的。何以後者是或然性呢？曹先生的解答是：一個必然的「因」可以含蘊許多的或然式——曹先生稱作「緣」。就是說，一件事情可有幾種可能性，或者如此，或者如彼，是沒有必然的。所謂：「若甲爲A1，則乙爲B1，但亦可爲B2B3……」還要看隨緣而定了。

我以爲曹先生所謂「小緣」，實際上是歷史的辯證法發展中間許多小的矛盾的綜合。歷史是動態的，牠不斷的向前矛盾地在發展的。從一個「大因」產生一個「大果」的過程中間，不斷的進行着許多正反合公式的運動，而這些運動的進行，並不是獨立的，而是彼此互相錯綜，互相推移，正如海裏的波浪互相激盪而進一般。這裏當然沒有一定的規律，這正解釋了梁啟超所謂「爲什麼從古至今沒有同鑄一型的史蹟」。然而無論如何，這一切事實的產生都有牠一定的原因和必然性存在。牠是受社會結構變動的條件所支配；而不是偶然凑巧或幸運的。正如一個波浪被衝向左或向右，決不是由牠隨便，而有牠背後的力量在把牠推動向某方面去；而背後的動力，又受着某種勢力的支配着。曹先生所謂小緣事實上受着A產着B這一過程中的社會條件來決定的。

當然，我也承認每一件事情前面有種種不同的可能性。但是歷史是不斷向前發展的。各種可能性的百分比並不是不變的。當社會結構逐漸向前發展的時候，某種可能性被限制或減少了，而某種可能性則因而增加。於是這種可能性，就變爲必然性了。譬如說關於第二次大戰的爆發，在因的方面牠爆發有必然性了。但是現在有兩種或然性的，就是或在歐洲爆發，或在東方爆發。現在我們當然不能說。然而歷史的矛盾再向前發展時候，牠會告訴我們，必然爆發在那一處，那時或然性就不存在了。

我們就拿曹先生的例子來說吧：

「在戊戌變法之際，光緒帝如能先發制人把慈禧囚禁起來，在庚子拳亂之際列強實行分割中國，辛亥革命的成如不在武昌而在廣東，或者武昌革命也還是失敗，或者清帝不用袁世凱，或決計不讓位。這許多小緣的可能性，和另一串小緣——光緒被囚禁，列強不瓜分中國，辛亥革命成功于武昌，清庭用袁世凱決計讓位——的可能性是占同等百分比的。小緣的連續緣一齊變動，中國的歷史就要換一種寫法了。」

曹先生以爲這兩種可能性是全等百分比的，所以歷史竟照後者進行，乃是或然的事情。然而這一個例證很明顯是錯誤的。光緒之不能囚太后，而太后能囚光緒，並非光緒之闇弱，太后之强悍。乃是當時中國初萌芽的資產階級勢力的薄弱，與封建勢力的優越所反映。這很明顯是受當時經濟結構所限制。縱然那時光緒囚了太后，我可以說變法還是不能成功的。袁世凱很清楚照見這一點，所以他才去告密。至於列強不瓜分中國，因爲帝國主義者相互矛盾的存在。革命不成功於廣州而成功於武昌，則前者條件未成熟，後來已成熟的緣故。清廷之遜位，更是歷史的進展不容許這種昏庸朝廷的存在下去。一切都是社會結構的變動而使牠如此了。上述兩串小緣，其百分比決非全等，也決不能因幾個人一念之徵而能把歷史變成這樣那樣。上述的一串事實裏面包含了必然性，可以從這樣一個必然的公式裏看出來：資本主義向着封建的老大帝國衝來，依然佔優勢的封建勢力，必然的爭向新興的資產階級思想作猛烈的壓迫，然而歷史的發展，革命勢力終於能推翻昏庸的帝制政權而成立民國。所以變法失敗，光緒被囚，武漢起義，清帝遜位，只是這一必然趨勢的具體表現。我們決不能說「或然」出一個相反的歷史寫法，如說：清廷變法圖強，中國政治昌明，列强側目，革命消滅等。

歷史上這樣例子很多，我們限於篇幅，不能多舉出來。

我覺得，必然論在歷史上的應用，主要點是站在歷史的動態上，即矛盾的發展的觀點去應用。否則如像用靜的邏輯方法只從靜的觀點去應用，的確很容易陷入機械的甚至宿命論的錯誤中去。譬如一九三三年已經有人引着「海軍會議」「委任殖民地」「藍色區」等問題，預言大戰必在一九三六爆發一般。因爲他們忽視了歷史的矛盾是在繼續發展的。至於「或然論」或者「適然史觀」者也全樣忽視這一點，並且更令傾向於幸運論去。可稱一個下注。像來痕巴赫所說：「一個未來的命題，可能在於，在許多可能的下注當中，造出一個等第，把一種下注顯出爲最運氣的。……」他這裏是忽視了這一個等第並不是一定不變的。歷史的變動是很奇妙。有時一個革命可以因爲某一條件的不具備而遲延若干年。然而卻沒有損失這一個革命的必然性；而這某一條件的不具備，也不是或然的，因爲他背後有一定原因存在。

入陜見聞錄

倚萍

正在種稻禾時候，一月餘未下雨，土地晒得很乾燥，什麼東西也不能下種；已種下的稻禾棉花，都半枯焦了。靠天吃飯的老百姓，很着急！

陜南十年大旱，五年小旱，已成了通例。眼看今年又要成爲大旱或小旱了。農村城鎭的老百姓，早在祈雨取水，但雨總不肯下，老天好像故意和長年受苦的老百姓爲難，非把他們餓死不可。陜南在這四五年來，經過匪亂兵災之後，拉夫派餉，已使他們上天無路入地無門了，若是今年又來一次旱災，那老百姓非得餓死不可。

縣長因爲本地的迷信不能打破照例總要出去祈雨。在早晨十點鐘的時候，縣政府的全體職員，及各機關的代表，都同縣長一同出發祈雨。取水的地點，在縣城西北七八里路的龍湫。我閒着無事，並想看看這祈雨取水是如何的形式，所以也隨他們同去。

我一出縣政府大門，看到照墻上早已貼着縣長的通告「天時久旱，禁止屠宰」的八個大字。我們一行三四十人，半數穿着長衫，戴着草帽，還有十餘名荷槍實彈的保衛團，跟隨在後面，保護我們，恐怕路上出什麼亂子。

這一大批人一起同行，在偏僻的洋縣，是不大多見的。街道兩旁的商店門首，插着新折來的柳枝，街上滿滿地站着看熱鬧的老百姓。在人聲靜寂中，只聽到：「縣長老爺和師爺們出去祈雨。」

我們出了西門，折向北行。路旁站着兩個剪了半截髮辮的農民，身邊放着一大堆柳枝，急急忙忙地編着和花圈相似的柳枝圈(祈雨的人不准戴草帽)，送給祈雨的人們。戴草帽的人，就在外邊加上一個個小小的柳枝圈。

太陽像火燄似的猛烈地向我們照耀，臉上的汗珠，已合成水流，向兩頰直流，樹上的嫩葉，被太陽晒得向下低垂，無力伸展。野狗躺在樹蔭下伸長紅色的舌頭，似乎吐不出氣來。地上的雜草，都變成了秋盡時枯黃的顏色。風好像儲藏着專等多天大刮，不肯向我們吹送。稻田已變成了龜裂的灰白色，禾苗似乎有人用火燒過。有些農夫慢慢地趕着黃牛，耕着已死的稻禾。這時，我們慢吟着：

「赤日炎炎似火燒，田中禾稻半枯焦；農夫心內如湯煮，公子王孫把扇搖！」

循着小路前進，約有一點鐘光景，才算到了目的地——龍湫。

龍湫在一座有許多雜樹的小山上，有一間不到一丈見方的破廟，就是龍王廟。廟內塑着一尊黑臉出角的龍王，旁邊有一尊矮的龍湫土地。廟旁右邊，有一個小土洞，洞中有一湫，便是龍湫，水色澄清，約有三四尺深。(未完)

綠色的城

李三郎

早上，黑烟筒的火船把我們載着進香港的港口的時候，清朗的天空沒帶一絲的烏雲，蔚藍色的雲霞跟深綠色的清澄的海水互相反照着。新鮮的風帶着濃郁的南方的氣息吹盪着驕客的心胸。這個時候，火船的速度已很慢的駛進了港口，在海的中心拋下了錨，人們是擾動的，而自山的心情，我跑到甲板上，一面吸着新鮮的海風，一面張着眼珠子瞭着島國的山峯。島國的山峯是綠色的，那裏生着綠茸茸的草，把巨大而齊整的西洋建築物點綴着。這時，太陽還躲在東海里，所望見的就是一片深情的朝霞把華麗的島國罩籠，那高高的山峯的頂光，還像處女的含羞似的給白色的霧輕浮地罩着，而從山頂移望到綠色的山腰，山腰是青爽的，而且長長地開展着，再從綠茸茸的山腰移望到那華麗的黃白色的立體建築物，齊整地排列在山麓上五六層或十多層的西洋房子，十二分地顯現出西方的風味，不錯，這兒確也是歐洲在東方唯一的政治經濟文化的總場，把東方的島海浸滿了西歐的風度，感覺遼遠的尤其是清靜的，所給予我們的，都是新鮮而舒適的。

我們坐着小小的電輪，離開了大火船向着岸上去，因爲我們並不是在香港上岸，只趁着這一天停泊而到繁雜的街上去流浪吧了。上岸的時候，太陽正在溫柔地照耀着，夏天的南方早晨已帶着一點炎熱的氣息，加上了那許多泥雜的聲音，黃包車的奔走，電車的叮噹，苦力的兜攬生意，加以排列着火船的碼頭上上下下的聲音，顯明地表示了南方的繁盛的景象。我們逛了一會兒，吃過早粥，便搭着電輪過海，到香港對面的九龍去。

九龍比較靜一點兒的，算是香港的住宅區，所以，當我們在街道上流蕩的時候，可以看到那建築在山麓下的漂亮的住宅房子，我們因爲找一個朋友，所以在太陽底下淌着汗的跑了許久，找到這個土產的朋友以後，就由他帶着我們去看一個躺在床上的，患了許多年腿病的看不見太陽起落的作家。這位作家我從前很知道他，不過我這沒有機會去看他，現在去看他的時候，他是多麼熱情地來歡迎我們的呀！不錯的，朋友告訴我，他失了他的青春的幸福，只靠着他的一點天才，躺在床上來寫出他的悲慘的人生的作品，所以，當朋友來探他的時候，他便非常愉快地來歡迎的。

就是在香港流浪了整半天，回到火船上的時候，黃昏了。這時，天空漸漸的黑了，整個宇宙是給黑色的罩籠着，整個島國漸漸兒黑了，可是的，綠色的城卻到處地高掛着閃吖閃的光亮的電燈，在海面上眺望過去特別顯出煌耀的夜景來，等到火船起了錨帶着我們到羊城去的時候，我才伸着腰的：「再會吧！香港，華麗的綠色的城呀！」

蛙聲

千冬

咯咯咯！
蛙聲又響了，
它是模仿着父親的咳嗽。

父親自少是個礦工，
因爲不斷地勞動勞動，
自少就有了這個病苦：
咯咯咯！

於是，天沒亮，
父親起來了：咯咯咯！
於是，在黑暗的礦井裏，
有一個礦工：咯咯咯！
於是，在黃昏，
我們的屋子裏，
有一個青蛙：咯咯咯！

一個暴風雨的夜裏，
那時我已是一個成人的青年，
父親睡在牀上也已經有了一年，
像一陣羣蛙的叫聲
迴旋着這滿是風雨的屋裏。

從此，屋子裏再聽不見蛙聲，
只有屋外的青蛙咯咯咯地哀鳴。
從此，只有聽到我們的談論：
「父親又咳嗽了：
咯咯咯！」

從此，我得將這個擔子擔起：
一個母親，三個妹妹和兩個弟弟，
從此，我得將這個擔子擔起，
承繼了父親遺留下來的這份產業，
於是，我不久也將像青蛙一般地哀鳴：
咯咯咯地！

夢(三)

臧克家

那時他倆只希望着，有一天王二嫂晚上還向着王二許願，地窖的白錢是抑着玩的。這年頭王也管不了人間的事。後來四鄉裏的壯丁翻來沿着白錢撇拗鐵拗的挖起來了，沒幾天王二的那一畝地中的白錢變成了一條突起的土隴，兩邊成了很深的溝，一下雨，就可以在水中游泳。

王二明明知道有錢可以買的白錢打個彎曲，王二爺的地就是個例子，可是鄉人就得認命。王二並不是沒向委員苦求，他跪在地上給委員磕響頭，淚都掉下來了，人臉前裏像是沒哭出聲來，可是委員神色不動，一勁搖頭，最後不勝其煩了，才叱罵道：「不要朝我這樣，我也作不了主，何況將來上邊一定還照地價發給你們，還用這一陣子！」王二只好爬起來拭乾了淚垂頭喪氣走回家來。

汽車跑起來了。王二好似瘋了似不惜來回跑十幾里路，有什麼心事似的隔些日子非跑到那塊地裏去看看不舒服。其實看了只有傷心。嗚嗚一輛汽車過去了，裏邊全是些濶氣的人，一陣塵土帶一股臭味撲到他鼻孔裏。他恨極了。汽車走遠了還嗚嗚響着，好似向他示威似的！「他媽的，坐汽車！」這時，好似車上的每個乘客都是他的敵人。

最使他感傷的是王二嫂的那一陣歎氣一陣埋怨。她說當年千不該萬不該把小犁賣掉，這是傷了天理！說不定那委她想起小犁臨上轎還緊掣住她袖子波命的哭親娘那種情形來便嗚咽的哭了。她常說夢見小犁，叫二少奶奶打得渾身是血，狼號着我親娘，可是一面鐵門把她擋住了。她說雖然沒有眞實消息，小犁一定和在她夢裏一樣在受着大罪。丈夫是天，可是丈夫也沒法管住王二嫂的悲哀，因爲他自己還管不住自己呢。

鍋底下的火漸漸地的變成了灰，她撈摸起來推開門一望，唔，不知什麼時天已經黑下來了。勞拉笆門的開處，燎光下閃進了一個人來。跑的張口子朵氣的，臉像霜打的。王二嫂驚了一下，早晚他向前走了兩步，才發現了臉上還染着血。

「X他娘，那小子叫我放倒了！」聲音直瞪着像隻木鷄。

「這回我可報了仇了！」王二半天又是一句，聲像隻老牛。

「娘子X的，把老子眞當了脚下的土！這回叫你知道了老子的厲害。」

王二突然蹲下了。把破襖把下來向地下一丟，王二嫂一聲不響的依著東墻站着。王二像對着審判官一般的一個人辯論着。

這時候什麼都明白了，王二嫂夾不住了自己的眼淚。

「哭什麼，你不是整年想爲小犁抱冤嗎，我這回給你報了仇了！」王二臉上沒一點恐懼，有一種好漢子能做能當的氣概。王二嫂把眼睛向四下裏探視了一週，好似這屋子裏的一切都馬上要離開她似的。

兩個人無聲的對着。小黑躺在他們一邊。外面的狂風澎湃的怒號着，默默中在候着一個可怕的命運。(完)

注一，梟　注二，佃主

黃金大戲院　今夜特演拿手好戲　麒麟童　雲艷霞　頭本綠野仙蹤

申報緊要分類廣告

徵求

中國商業函授學校　醫學奉送樣本　免費指導　免費招生

送　謀生方術

家庭職業　免費實習工藝

贈　敬送遲婚早洩宮方　敬送腎腦病古方　並送靈藥　不取分文　敬送肺癆指南　腎病

聲明　合記廚房啓

啓事　羅傑律師代表 William Francis Scheewe 君啓事

愛記經租賬房爲怡安公司催告怡安公司股東

江蘇上海第一特區地方法院公告

其他

招商局廣利輪船廣告

消痰止咳

申報年鑑　申報特種發行部啓

兒童讀物　兒童之友　申報兒童周刊彙編　圖畫活躍　文字淺易　定價四角　有小學校印折扣　申報特種發行部

救災即救命　多捐一文錢　多救一條命　申報館謹代災民乞賑

△欲定閱最有價值之刊物　△舍申報月刊莫屬

止帶仙丹　白帶　著名靈藥

心胃氣痛　飛艇牌肝胃氣痛丸

政府註册　嚴禁假冒　趙南石醫生　天然治瘋草

每瓶五角　買一送一　當日見效　不效還洋　趙南石　固精補腎丸　完全國藥製成　如用霹靂火焚

環球著名靈藥　痔瘡除根草　秘方鐵證

肺癆血　呂甘澤醫師

奇藥療淋　梅濁尅星

德國白濁專家　梅濁尅星　首創透膜殺菌　永遠斷根　主治　特效　特種　梅濁尅星　德國藥廠監製　上海柯雨岱洋行經理

梅濁尅星確能勝過種種治療特效的方法：梅濁尅星的殺菌力……勝過透熱電療　梅濁尅星的消炎力……勝過注入色素　梅濁尅星的清濁力……勝過注入針藥　梅濁尅星的淨毒力……勝過局部洗滌　梅濁尅星的鎮痛力……勝過插入油錠　梅濁尅星的利尿力……勝過內服各藥

主治：尿道腫痛　膿血淋漓　急性慢性　五淋白濁　特效：利尿鎮痛　殺菌滅淋　消炎退腫　根本治療

●患淋病者洗滌之危險

外埠代理

電信特刊

第四十五期

每逢一日十六日出版

本社贈閱各項電報章程

電信特刊彙刊第一集出版啟事

本刊自二十二年十一月發行以來，多承社會人士贊許，來函索閱，日必數起。[illegible]名曰「電信特刊彙刊第一集」，取材[illegible]，印刷精美，每本價收回紙料費大洋二角，（郵票代用另加寄費二分半）購者請向南京中山北路七六九號電信特刊社接洽可也。

電報收帳之功效

（電界之聲）　記者

一年容易，又是中秋，按照我國習慣，此爲商家結賬之期。但自白銀問題發生以來，市面銀根，非常奇緊，收賬困難，舉國皆然。若不用新穎方法，决不能引起對方之注意，而能達到圓滿目的。新穎方法維何？電報收賬是已。電報收賬之便利，已在本刊三十八期中明君說明，歐美商家，甚多利用，我國各銀行及各公司，亦有採用之者。究竟該項電報效力若何？作者不必贅述，茲將南京協成公司致本社一函，特爲介紹於商界諸君之前焉：

逕啟者：前閱貴刊三十八期電報收賬一文，不覺好奇心動，擬即採用。敝公司因滬淡各地放債頗多，屢次函催，毫無着落。昨中秋前三日，即用電報向各地催還，果然各欠戶接到電報，知其事情緊迫，故能體諒，將所欠之款電匯來京，敝公司得穩渡中秋難關，皆係貴刊提倡電報收賬之力也。特此誌謝！此致

電信特刊社　南京協成公司啟

電報與長途電話的比較

清華

電報與長途電話都是通訊的利器，我們站在顧客的地位上，必須要知道那一種的功效較大，那一種的費用較省，纔能用最經濟的代價，得到最滿意的服務！這裏我來把電報與長途電話的長處和短處列舉出來，讀者們看了，或許可以相機利用，不致吃虧吧！

先來談談電報的長處：

㈠秘密性　電報的電文不限定用明語，爲保守秘密起見，電文可用密碼，這樣使旁人沒有探悉的可能。電話則於談話時，如有第三者在旁，即不免被竊聽的危險。

㈡可作證件　商家定貨或做交易，出入很大，如用電話通知，就沒有證據可供查考，如言語上偶有誤會，即會發生貨名或數目等等的錯誤。再如對方忽而否認，亦無憑據可以作證。所以商家大都願使用電報，就是這個道理。還有政軍機關發布急要的命令，爲使對方接受的人，有一憑據起見，亦多發寄電報而不用電話。

㈢不受時間的限制　打長途電話，必須守候至通話完畢，才可離開，（尤其沒有市內電話的地方，守候傳叫受話人，最費時間。）我們有時遇到緊急的事，無暇與人通話，或在將近上車或上船的時候，只可發一電報，免因時間上的限制而不及通訊。

㈣不受地點的限制　長途電話通達的地方，究竟比電報少得多，電報在國內不論有無電局的地方，都可收發，因爲沒有電局的地方，可以交鐵路電綫代轉，或交郵局用快郵代轉，所以到處可以收發電報，不受地點的限制，就是在車上或船上，也可拍發電報。

㈤不受通數的限制　大的商行或機關，有時須同時發出十多通以至數十通的電報，這許多電報，只須費幾十分鐘寫好後，（電文相同的，只須抄打一次）就可派差送往電局拍發，交發後就算了事。如打長途電話，那麼一處一處的打起來，不但須費去許多的時間，而且精神上也吃力得很。所以長途電話總不免受通數的限制，而電報則多少隨便，並無困難。

㈥可利用各種特別業務辦法　電報有下列各種特別業務可以利用：（一）收報人住址不很清楚，可以利用「探送」。（二）同一城市內有兩個以上的收報人，可以利用「分送」辦法，只須多出一些抄費，報費只算一份。（三）收報人在旅行期間，不能確定其所在地，可利用「跟送」辦法，跟踪遞送，達到收報人爲止。（四）收報人臨時有事他往，可預囑家人或關係人將各處來電「轉遞」至某處，不受稽延。（五）預知某人將乘專車或乘船抵達某地，可利用「留交」辦法，留在電局或郵局候取。

上面所說的幾點，要是用長途電話，那就無法可辦了。

㈦宜於交際　向要人或忙人道喜或慰問疾病和不幸的事，用交際電報最爲合宜得體。如用長途電話，就有受話人無暇不接的可能。

㈧遠距離價廉　電報不論遠近，全國價目一律，每字祇收一角。在遠距離的兩地，如發一電報，約需報費一二元即可。如打一長途電話則非三四元以上不可。至於交際電報，那就更爲便宜的了。

㈨有疑義可查詢　電報收到後，如電文發生疑義，可立即向電局免費查問，電局當發公電查明答復。如用電話，則如有聽不清楚之處，停話後即無法再行查問。

再來談談長途電話的長處：

㈠通話便利　各大都市設有市內電話的地方，在家裏可以接通長途電話通話，與對方晤談如在一堂，確屬非常便利的事。這樣長途電話的效用，算是到了最高峯！

㈡可以磋商和立得回音　長途電話唯一的長處，是雙方通話時，可以彼此磋商，解決問題。或可以立刻得到對方的回覆，無須如電報之須費較多時間，等候回電。

㈢近距離價廉　近距離的長途電話價目，有少至一二角以至三四角者，如發電報則每電至少須在六角以上。

㈣不識字者無須求人　不識字的人發電報，一定要託人寫出來，才可交發，來電必須求他人讀給他聽。長途電話就可親自說聽，毫無困難。

至於電報和長途電話的短處，上面已經附帶說起一些，還有未說起的，電報有時會誤送或延擱，長途電話叫不到受話人，要付一筆銷號費，不過這些都是不常有的事。

電信業務稽查制度之完成

—新訂電話業務稽查辦法—

—自十月一日起開始實行—

佐

電信事業，係一種具有世界性的公用大企業，與公衆關係至爲密切，其業務之良窳，深足影響一般的利益。故辦理電信事業者，應無時無刻，竭智盡能，改進業務，俾公衆得享受電氣通信之至上利益。交通當局，年來本此主旨，奮力邁進，對於電信業務多所革新，而革新之道，首在公衆關係之調整，藉以明瞭公衆對於電信機關服務之意見，以資借鏡；冀達一切新政於衆，而利推行。於是於前年六月間有電報業務稽查員之設。兩載以還，幸賴公衆之合作，及稽查員之努力，工作進行，頗收成效：公衆對於電局之印象，賴以好轉；對於電報之效用，愈益明瞭，斯於電信業務發展前途，殊多裨益者也。惟是此項稽查員之設置，僅及於業務繁要之局，未免有偏頗狹隘之感，最近交通部爲補救此項缺陋起見，遂有電報業務通信稽查辦法之頒行，（詳情已見上期本刊，茲不再贅）將以藉郵便往返之力，實現普遍稽查之舉。深信今後電局人員辦事將更勤謹；同時電政當局更易明瞭各地電局成績之優劣，與乎外界對於電局之觀感，而爲革新改進之張本焉。

惟是電信業務包括電報電話兩種，上所陳者，僅爲電報業務之稽查，而電話業務不與焉，故就整個電信業務稽查制度言，不能稱爲完備。當局有鑒及此，特再製定電話業務稽查辦法一種，定於下月一日起實行，並聞爲節省經費並資熟手起見，此項職務，均係飭由電報局業務稽查員兼任。其稽查事項分爲甲乙兩類，茲經探明如次：

甲，稽查員對於話戶方面，應詢問或密查下列各項：㊀話局員司工役有無向用戶索取酒資或對於用戶缺乏禮貌情事；㊁司機生有無接綫遲緩，服務不周，或對於話局有無不滿意情事；㊂話局有無向新用戶需索挖費情弊；㊃對於各項電話章程有無不明瞭之處，或對於話局有無建議事項；㊄話戶所裝機所用之各項材料是否核實；㊅話戶所報種類是否與實在相符，技工裝機有無私裝分機，或互通機，小交換機暨其他通話設備，或私自移機，更名，過戶等情事；㊆有無將所裝電話供人使用收取話費，或利用電話設備非法通信，損害電政情事。

乙，稽查員對於話局業務方面，應稽查下列各項：㊀收費員收得話費後有無私自挪用或延壓不繳情事；㊁收費員有無放任話戶拖欠話費，或其他不力情事；㊂員司工役有無私自裝置免費電話，或容許用戶裝設電話不收租費情事；㊃長途電話話務員有無私自吃號，侵吞話費情事；㊄話局應將空號電話號目，隨時通知稽查員設法招徠。

查最近交通當局爲發展長途電話業務起見，曾經明令規定各地市內電話必須與過境之長途電話接綫通話，以便公衆；同時對於九省長途及國際無綫電話兩項工程，均正積極進行，完成之期，殆不在遠。惟欲求長途及國際話務之發展，必先使市內話務之發展，而市內話務之發展，端賴業務之完善。故電話業務稽查之施行，實爲當務之急。謂此舉係長途話務基本工作，亦無不可。再查電報業務稽查之範圍僅及於電局自身之服務成績，與電話業務稽查之用戶與話局並在被查之列者不同。良以電話之機械構造，通信方式與電報有別；電報業務之完善與否，其責任全在電局，不若電話業務之須話局與用戶共同維護者可比。過去報務稽查之進行，深賴各方之推誠合作，而幸收成效；今後話務稽查之實施，其有賴於用戶合作之處者更多，深盼益加協助，庶公私雙方，咸蒙其利也！

電報機械之又一改進

▲鍵盤鑿孔機改爲大小打式　▲京局陳秉鈞管哲明發明

驊

讀者若不健忘，大概還記得本刊第三十六期，記者曾經介紹過幾則關於最近電報機械改進的話。其中有一段，述及印字機的改造，使華文四碼電報，可以用普通小打打法，在該機上印出數目字來。這種改造的成功，對於電報傳遞的速率，當然有很大的幫助。可是連帶也發生了一個困難問題。原來電報的報頭，是數目字和羅馬字混雜的。那末在印字機上報頭內的數目字，一定要用大打，才可以不致和羅馬字發生衝突。其次，華文電報掛號，照章也要用大打法的；事實上用小打的，不過是電文一部份。所以發報方面的鑿孔手續，也要照上面所說的分別用大打或小打，才可以互相符合，印出相當的文字。但是現在各電局所用的鍵盤鑿孔機，祇能鑿大打符號。雖然用一二三等符號，可以替代小打的AUA等數目字，可是手法不易，容易弄錯。有些電局，竟然把鍵盤鑿孔機的數目字符號，完全改爲小打，但是又因爲不能大打，依然沒有適合上面所說的條件。所以要解決這層困難，一定要使鍵盤鑿孔機能夠小打，同時也能夠大打才好。

現在這個難題，果然被南京電報局工程師陳秉鈞和技工管哲明完全解決了！它的原理，是設法把該機的梳齒梗等改製，使能夠打出小打的符號，另外加裝變換板鑰一具，祇須扳動板鑰，即可變換大小打。好像和普通打字機樣的，就可以隨意變換。現在大小打並用的難題，既告解决，以前改造成功的印字機，就可以付諸實用。所以交部特地飭令上海局把已經改妥的印字機，自今日起在京滬綫上試用。

在歐美各國物質設備完全的研究室中，要是改造幾部普通的電報機械，當然是不算怎麼一回事。可是在我國的環境之下，對於機械方面，要想加以改良或是發明，其困難的程度，是很容易想像的。所以我國自從創辦電報以來，能夠把外國買來的機械，加以改良，還是最近一年中的事。這種實貴的收穫，固然是發明者孜孜矻矻的結果，但是年來當局對於各大電局修機和試驗設備的擴充，使研究者獲得充分的便利，也值得我們稱道。同時一般有志的同人，受了年來電政上種種革新的刺激，使精神上獲得前進的興奮，也不失爲一種重要的因素。

關於鍵盤鑿孔機和印字機不能大小打並用的缺點，交部在事前當然也知道的。所以在訂購該項機械的時候，即已把詳細的說明，送交英國製造廠家，請求設法改良。可是結果，他們並沒有理會我們的要求仍舊把原來的機械交給我們應用，直到現在，方才全部把它改良。從這一點小事看起來，我們就已得到一種嚴重的教訓，就是要希望人家的幫助，終究是一種幻想，畢竟要靠自己的努力，才能達到我們理想的目的。

新訂國內電報營業通則述略（續前）

葆眞

㊁關於計費辦法者：（甲）洋文官軍電報向係按照洋文尋常電價目計費，現新通則內已改照尋常電價目減半計費，與華文官費同樣待遇。至各國駐華使領所發之洋文官電，應適用全價官電之價目。又發寄同城電報，除新聞電，加急新聞電，及交際電外，新通則內已改照原價四分之一計費，舊章則按二分之一計費，以上兩種電報，自新通則施行後，均可節省報費一半。

（乙）關於收報地名之計費辦法，新通則內規定，除華文明語私務或公益電報之收報地名，均作二字計費外，其餘各種電報之收報地名，一律按一字計費。此項原則，頗爲簡明。凡發往「南京下關」「上海市中心區」或「厦門鼓浪嶼」等處電報，除將「南京」「上海」「厦門」作爲收報地名外，其「下關」「市中心區」或「鼓浪嶼」等區名，應列入收報人住址內計算字數。至郵轉電報，或電報話代辦處代送之電報，例如「南京句容」「杭州富陽」或「官瀆里車站」等等，不論字數若干，在華文明語私務或公益電報內，則一律作二字計費，在其他各種電報內，則一律作一字計費。此次規定極爲簡單，且易於記憶。

（丙）關於各種電報內收報人住址及名稱之計費辦法，新通則內依據下列各項原則分別規定：㊀掛號字樣作一字計費；㊁電話號碼或郵箱號數在華文電報內作二字計費，在洋文電報內則按字計費；㊂華文明語私務或公益電報之住址名稱不逾十四字者，作四字計費；㊃其餘各種電報如官軍電，洋文電，特約減費電等，其收報人住址名稱一律按字計費；㊄華文私務或公益電報之收報人稱謂，例如先生，夫人等字樣，均准列入住址內計算字數，但套語（例如鈞鑒，勛鑒等等）仍須列入電文按字計費。上述各項規定其原則雖屬簡單，但對於公衆極關重要。

（丁）各種分送之電報之收報地名及各個收報人住址名稱，係分別按照上述各項規定辦法計字收費。例如「Im2南京中山路(676)號丁子鴻!!太平路(438)號亞浦耳電器公司」，在華文明語私務電報內，除納費標識Im2作一字計費及收報地名作二字計費外，其兩個收報人住址名稱各作三字計費。

（戊）華文電報之住址或電文內雜有洋文字母，名稱，字句，或商務標識者，（至多以不超過住址或電文所有華文各字之總數爲限）應准書於括弧之內，除洋文各字按照洋文價目計費外，其餘各字及括弧符號，仍照華文價目計費，全電仍列爲華文電報。例如全電共有計費字數二十二個，其中雜有洋文商務標識二字，此二字係按洋文價目計費，其餘十八字及兩個括弧符號均照華文價目計費。但此項華洋文混用之電報，如其全部或大部份電文係用洋文書寫或雜有華文明語者，全電須按洋文價目收費。其華文各字譯成電碼後，按洋文計費，（即以一個至五個數目字作一字計費）。此項特別規定係屬創舉，對於發報人自有相當便利之處也。

㊂關於納費公電各項特別規定，已於上期本刊所載「新訂劃一納費公電收費辦法之優點」一文內詳細闡明，茲不再贅。（待續）

交際電報與擁護領袖

—愛國人士聽者—

叠立

交部爲便利民衆，對於交際電報之推行，已歷兩年。全國人民雖拍發此項電報者與日俱增，然試一統計之，類多限於私人交際，其對於國家領袖，以及黨國元勳之交際電報，可謂絕無僅有。緣由國人僅有家族觀念，而不知有國家觀念，只知逢迎上司，而不知擁護領袖，較之歐美人民，對於國家領袖，每每馳電愛戴者有別矣。

邇者行政院汪院長復職矣。吾全國人民，類皆漠不關心，大有「不在其位不謀其政」之概。汪院長之呈請中央辭職電發於八月八日，彼時吾全國人民果能一致自動拍發交際電報，遞致汪院長，表示全國上下一致慰留之忱，民意所歸，想汪院長必能俯允所請，即日復職，何致遲至八月二十三日始發出通電銷假視事乎？此爲吾人民之缺乏國家觀念，所以不能不令當局感覺無羣衆力量，爲之後盾耳。

再如軍事委員會蔣委員長遠於本年一月間即離京剿匪。三月二日飛渝後，繼赴黔滇巡視，卒將兩省殘匪掃平。五月二十五日由黔返渝，二十六日復飛蓉駐節。指揮若定，蔣委員長長征萬里，勞苦功高，能不令人肅然起敬乎？對此全國之最高軍事領袖，凡吾國人亟應拍致交際電報，表示愛戴之忱，仰慕之切，亦所以覘吾人之國家觀念如何耳。今特試擬前項交際電報範二通，聊供國人之參考：

一致汪院長

南京汪院長鈞鑒：讀報敬悉鈞座已銷假視事，中樞負責有人，凡吾國人，莫不欣慰。當此國家呼吸存亡之秋，尚乞爲國珍重，公民口口口叩

一致蔣委員長

成都蔣委員長鈞鑒：溯自鈞座離京剿匪，不數月卒將川黔滇三省赤燄蕩平，捷報飛來，萬民鼓舞！鈞座長征萬里，爲國宣勞，民族復興，匪異人任！特電慰問，並頌祺！—公民口口口叩

上述交際電報，不過略舉其例。年來吾國民氣消沉，已達極點。此項交際電報之推行，必能喚起全國民衆一致擁護領袖，使人民對於國家民族意識，有深切認識，然後國事乃有可爲，甚盼吾全國人士注意及之。

電話聲中之母女會

記者

紐約某地有一婦人名張伯齡夫人者，一日，正在處理家務，忽聞電鈴琅琅然。張氏取話機聽之，則聞司機生曰：「印第安之紐克塞地方電話來了！請接！」繼而聞一柔而激動之婦人聲，且言曰：「萊莉！萊莉！我爾母也！」四十二年之離別，因一電話而得晤，使其母女相見，則女必不識其母，且不知其母尚健在也。

先是當女二齡時，母與父已離婚，由父保育之，其母適Cleveland地方再嫁。邇來念女心切，多方探求一晤，因其夫住址移動，不果。旋由其夫弟處得知其女住址及其電話號碼，爰亟與之通話，晤談之，不覺悲喜交集矣！

近年來世界電信技術上發展的動向

王大椿

廣播事業方面，電機之用於廣播音樂及舞蹈節目者，大都以利用大型無綫電機，作爲研究的目標，蓋大型電機，可以減少電源上的發電力，而供給天綫上廣播用的電力，仍有適當的數量。此種大型廣播無綫電機，各國已有採用的，例如，浮力載波式(Floating Carrier System)及應用B級音頻放大管(Voice Frequency Amplifier)的强力調幅式(High Power Modulation System)兩種，均屬於此類。浮力載波式的優點，係當其傳輸電波時，常包含有若干不變成分的調幅力，而變換載波電波的放大量時，可與低週率符號(Audio frequency Signal)的强弱，互相符合。至於强力調幅式中，因有B級音頻放大管的緣故，可以統制强力的出電力，適宜於供給末級發射放大管調幅之用，使其不致發生極度的衰減現象。

利用綫路去傳播廣播節目，分送於各廣播電台的辦法，各國均認爲有實用的可能，在許多國家，特別是荷蘭及瑞士兩國，利用有綫電話網，去做傳播的工具，已大有進步。至於利用幾個分開的電話網，做成傳播工作的，亦有實例，如在英比兩國即是。

自動長途電話交換方式(Automatic Switching System)，現正漸漸改進，將使每一國家，均能使其全國的長途交換網，全部自動化。自動交換方式，現已能用於大都市通至近郊的鄉綫上，如此，漸次擴充，使長途電話，全部成爲自動式，此事可指日而待。瑞士國對於此種長途自動交換的發展，最爲普遍，當其勃斯爾至叙列克(Basle Zurich)的長途電話完成後，所有在一百二十四個交換局內的旋轉式自動電話機(Rotary Automatic Telephones)，足有十萬綫以上全部均爲自動式的交換。其各交換局間的距離，最遠的竟達一百公里以上。所有各種交換上應用的設備，甚多新的設計：如長途撥號器(Long Distance Dailling)，中繼器自動插入器(Automatic Insertion of Repeater)，呼號換路器(Alternate Routing of Calls)及計話與分區表(Time and Zone Metering)等，皆是也。

世界電信發明家小傳

健

十八，納萊 Nally，納萊氏爲美國無綫電專家。生於一八五九年非勒德菲亞，曾供職於聖路易斯之西方聯合電報公司，擔任電報職務。迨一九一三年被舉爲美國馬可尼無綫電報公司之副經理及總經理。氏爲測知無綫電功效之第一人，一九一一年日本美國間首次濟通商業無綫電通訊，即係由氏之擘劃經營而成功。一九二〇年復構成英美間首次商業無綫電通信，厥後與各國通信亦次第告成。氏並爲美國無綫電公司之首任經理及各科學會之會員。

十九，諾布 Sir William Noble 諾布氏爲英國之工程師。生於一八六一年，初肄業於愛倍頓哥頓氏學院，後供職於愛倍頓電報局。一八九三年任蘇格蘭東北區工程師，一九一九年任該局總工程師。旋於一九二二年告退，復任電氣公司及英國無綫電廣播公司之顧問等職。

二十，珍尼 Paul Janet，珍尼氏生於一八六三年法京巴黎。肄業於路易公學。歷任巴黎大學及格里諾布大學之物理學教授。氏爲試驗電共振成功之第一人，其在科學上亦多偉大之著述。如近世所用之測波器，即根據其實驗製成者也。

「團圓月，
況在中秋節，
照徹人間萬般心，
明月不常容易缺，
妾情千古永不滅！
×　×　×
望郎歸，
音訊終杳然！
試拍電報囑郎歸，
千里情絲一線牽，
望郎明宵早來歸，
歸來同賞月團圓！」

虹橋療養院

本院爲全市醫家服務歡迎蒞臨參觀指導

本院爲開放性質病家入院可自由延醫院章備索

虹橋路二○一號光華大學南首朝西 電話二九五六三

申報醫藥周刊

（第一四一期）

本刊廣告刊例

本刊只登全國新醫新藥廣告（其他廣告○概不接收○）定價每格（高四十字闊三十字）每次洋三十元○如蒙賜登○請與本館廣告部接洽○

本期目次

醫藥師應有之道德……周夢白
鄉村衛生教育上之問題及應付方法……趙鳴皋
牙齒常識問答……林鑑賢
國產之藥用植物……林鴻濂
耳鼻喉眼衛生常識……唐仁綸
止痛的醫學……李興
肺結核淺說……胡嘉言

醫藥師應有之道德（上）

周夢白

上海市商會商業統計叢書之新藥業一書編者屬作—

君曰：克明峻德。大學之道，在明明德。總理亦以忠孝仁愛信義和平爲民族根本道德。潔身友好，是爲私德。利羣愛國，是爲公德。所以道德規律，獨個人應守，團體亦須守也。醫藥之爲事，民族國力之所繫，非僅僅一人一病之生死瘥劇已也。其在外國，醫藥論理學，列爲專科。中國自古亦稱醫爲仁術。故醫藥師當然有應守之道德。然觀近年來之醫藥師之道德則如何？其在醫師也，雜務繁忙，注意不週者有之，高其聲價，貧病不醫者有之，人有急症，故延時刻者有之，重症垂危，不肯負責者有之，甚至忝職業爲欺騙之手段，損道義與同業相競爭，可謂紛亂已極其在藥師也，現在均仰食於所謂大藥房總理之下，無權自主，惟命自聽，更有無所謂其藥師者流，在乎其中，以致市上藥物，假貨冲眞貨者有之，國貨冒外貨者有之，外貨冒國貨者也有之，偷料者有之，代用者更有之，甚有美其名曰古方新製，用佛法以賣其野人頭者，眞是無奇不有。但醫藥師應有道德則如何？醫如爲人之道，忠恕而已。而醫藥師於忠恕之外，又當具惻隱之心，慈善之念，其眞實之學問，精愼之技術，更當切要，故醫藥師之道德，應有專門之研究。前年上海市醫師公會，曾有醫師信條之公約，今年上海市之藥師，亦有藥師公會之組織，皆所以欲遵守道德，提高信譽也。研究醫師道德規律者曰醫業倫理，美國賓醫師在二十二年間，曾有醫業倫理學之作，茲節錄其綱要如下：

▲醫業倫理綱要　醫業論理，一言以蔽之曰仁義而已矣，博愛之謂仁，行而宜之之謂義，故醫家當具愛人好義之精神，始可與言倫理，請分論之：

（甲）義之範圍

㊀無充分之學術才能，不敢躍身醫界。
㊁不爲廣告自炫不製藥品漁利。
㊂病家延請，準時而到，診察必詳，處方必愼，不爲無益之診視，以耗病家之診金，不評議同道之處方，以顯自家之才力。
㊃不用危險藥品，不授害人方法。
㊄不得病者之同意，不施危險之手術，不爲無益於病人之試驗。
㊅不循私情，發給不正確之證書，無正當理由，絕不露醫事秘密，無故不增收診費。

（乙）仁之範圍

㊀在絕對必要時，對於貧苦病人，當免費診治。
㊁對於絕望之病人，當婉言告以危險。
㊂對於絕望之病孩當使之受宗教禮節。

鄉村衛生教育上之問題及應付方法

趙鳴皋

近年來衛生設施之於城市，已是漸漸的發展，雖不能與世界先進諸邦媲美，至少已略具雛形了。但以農立國的中國，除少數城市之外，其餘可以說都是鄉村，所以整個的衛生設施，還以鄉村衛生爲重要部份，年來鄉村衛生逐漸伸展，而一般人民，是否易容的接受，不無疑問，蓋我國鄉民教育的缺乏，守舊的習慣，在在都是推行鄉村衛生的阻力。茲將關於教育上之問題，及應付方法，貢獻於諸位。

㊀習慣：農民缺乏教育，知識淺陋，一切陳舊習慣及舊禮教，固不可破，一如遇病，則求神拜佛，請巫送鬼，至死不悟，即求醫亦必本新醫善外症，舊醫善內症之說，故患者除從事迷信之外，間或請舊醫服草藥，現在對新醫稍有信仰者，除外症之外，僅知金鷄納霜丸之治瘧有效耳。

㊁舊禮教：風氣閉塞，舊禮教之固，亦爲推行衛生工作之一大阻力，如婦嬰衛生即褒其碍，蓋婦女懷孕者，終不願受產前檢查，故每遇衛生人員調查孕婦時，彼等初則隱瞞，繼而數衍，若欲施行檢查，則大都迴避，蓋不願裸部爲人檢查也。生產時初不求諸新法，若遇難產，始來求救於新法接生，致於嬰兒，產婦之處理，無不本舊有的觀念而施行。

㊂迷信：鄉民以爲人生命運，是天派定的，健康和疾病，當然也是神的賜與，所以要求健康，不能不求諸於神，他們的防疫和醫療，大多是跪在神像前求的，試看每年幾次的進香舉會，夏季常有人抬着遊行的昊天大帝，都是爲了他們求平安的願望，其所稿求的除五穀豐登外，都是爲了求人口太平，去瘟逐疫等，對於科學方法的預防，却不信任，近年來的種牛痘，雖得人民的信仰，然鼻苗盛行於鄉村，仍鶩乎牛痘之上，有的雖種牛痘，還得要到痧痘娘娘面前去燒香，對於預防注射，則推行更難，推其原因，不外因從未受注射而生懼，不明所防疾病之危害，及傳染病流行，始求注射，而幾許人民已冤死了，鄉民耗勝於防疫之經費，而不得防疫之實效，惜乎以生命換經驗，耗金錢於無用。

應付方法：綜以上各點，均本於教育之缺乏，若教育普及，人民思想日新，當不難改革，然推行衛生，决不容待教育普及，而後施行鄉村衛生，故目下惟重視宣傳工作，使人民漸生信仰之心，以利鄉村衛生之進展。

㊀臨診教育：醫療爲整個衛生之重要部份，蓋在現今狀況之下，空談衛生，决難收效，醫療爲人民所需要者，醫療奏效，信仰必增，有助於推行其他工作，臨診教育者，於患者就診時，所告述之苦痛，吾人審其原委，察其苦痛，而後施與切要之勸告，患者必樂而接受，並能實行。

㊁候診教育：利用患者，來所就診之候診時間，給以衛生演講或示範，使人民得到各種衛生上之常識。

㊂巡廻診療：巡廻診療，所負診療上之使命尙小，其負宣傳之工作較大，因每次到一村莊，約相隔二週，再蒞該村，故祇能以治療吸取民衆之信仰，於診療時，先開以留聲機，人民聞聲而集，待人衆多時，即停開留聲機，出示圖畫，使人民注視圖畫，於是解講，或再演講其他衛生常識及爲人民服務之工作，俾得明瞭，而利進展。

㊃接生時之宣傳：凡來請接生之產婦及其家屬，對新法接生，定有相當之信仰，如於接生時，詳告以新法接生之安全，日後可由產婦爲鄰近婦媼告述，其宣傳之效，實較衛生人員之宣傳有效。於接生完畢後，可集該村婦媼，與以演講，講題應偏重於婦嬰衛生，間或介紹其他衛生常識。

㊄聯絡鄉鎮村長：參加鄉鎮會議，報告推行之衛生工作，而後由村長倡導村中，其力量與效果，自必彰著。

㊅與學校合作：鄉村學校中，辦理學校衛生，除爲學生矯治缺點等外，灌輸衛生教育，使小學生養成衛生習慣，此外時去家庭訪視，勸告家長督促學生，如此可籍以聯絡人民，多得接談之機會。聯絡學校教師，定期召開學生家長談話會，平時由教師擔任宣傳，遇人民有需要時，並可介紹，而後衛生人員，再作進一步之直接工作，因教師與當地人民接觸之機會較多，對於人民之關係亦必深切，同時人民對於學校教師之信仰必深，且學校爲鄉村中之教育中心，故衛生工作之推行，宜以學校爲中心，以期農教衛貫成一起。

㊆兒童會：學齡前兒童，尙未得學校教育，衛生教育，亦無從灌輸，然在幼童時代，使有良好之習慣，實爲將來之基礎。兒童會之舉行，在鄉村中不易召集，宜以學校爲會址，每次舉行時，由該村學生，攜其弟妹，或鄰近幼童，前來參加，對於此種兒童的教育，宜以極簡單之畫片，以引起其興趣，並與以簡易之衛生習慣，如常求剪指甲等，此外復備玩具及糖菓，供給兒童，以增興趣，俾下次舉行時，樂於參加。

㊇月光會：鄉村中舉行兒童會母親會，極難召集尤以母親爲困難，每到農忙之期，全家男女老少都忙於農作，以上兩衛生會之舉行，亦不得不更改時間。農忙之時期，自割麥至割稻後，使成白米爲止，大約估據夏秋兩季，在此時節，適天氣溫暖，及晚農民大都在屋角場前納凉，吾人利用此時，相與接近，究談農民生活，以及其他種種，乘機推行衛生常識，然此會之舉行，宜避呆板之正式開會形式，而免減其興趣，有所廻避。

㊈宣傳品：將各種衛生常識，用極簡單之文字，編印傳單，於演講時散發，以便識字者，詳悉演講內容，或轉贈他人。

以上種種，均可藉之和人民接近，實施衛生教育，惟須按當地民情風俗生活，而酌定舉行之適當時期和方法。材料方面，須以簡單而易於實施爲原則，務使於短時間，即可發生

藥房均售

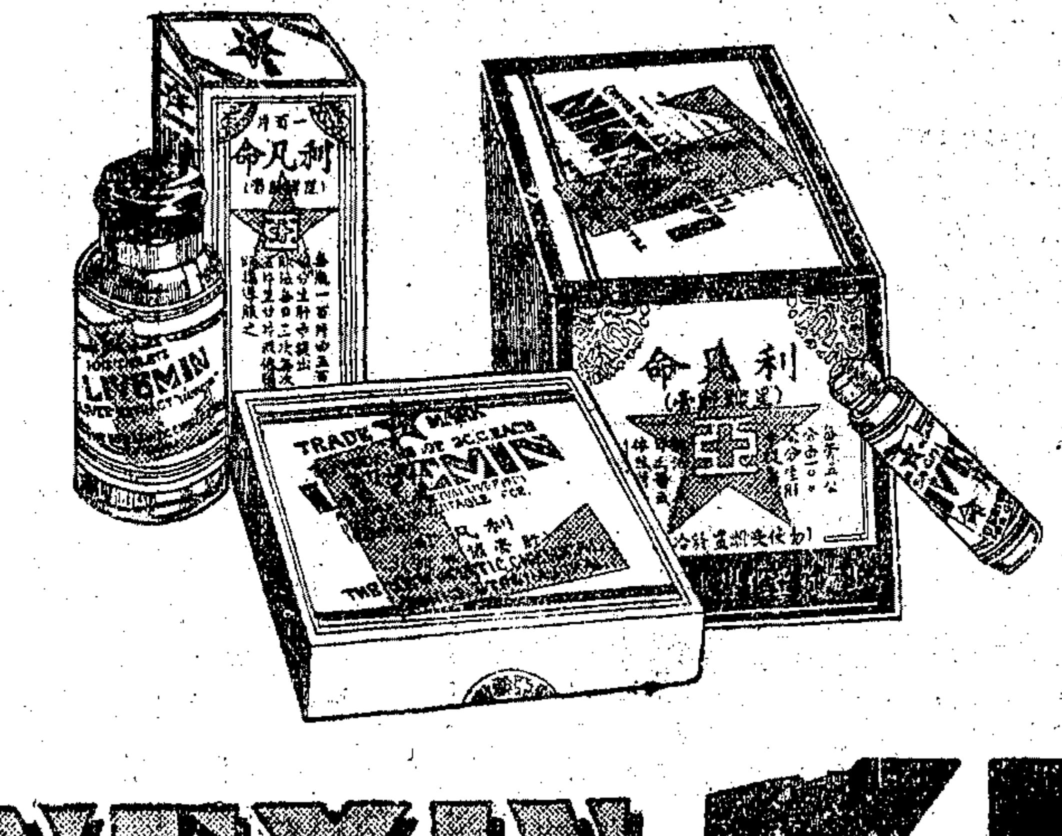

上海新閘路一○九五號
新亞藥廠總發行

LIVEMIN

利凡命

最新補血劑

●用健全動物肝臟提煉●不含金石霸烈之品●是天然補血劑●不論男婦四季皆宜●

血液爲身體內最要之物質，血色素赤血球減少，即呈貧血現象，面黃肌瘦，百病叢生，凡病後，產後，或多量出血後，用「利凡命」肝膏內服或注射，最爲對症而有益。

注射液每匣五支　內服藥片每瓶一百粒　粉劑每匣十二管每管二．五公分及五公分

NO.53

信誼長命牌精品

維他賜保命注射劑及丸劑

賜保命注射劑　健神補血注射劑

解決戒煙痛苦之聖劑

有鴉片烟癮者莫不求速離苦海徒以無良好之戒烟聖劑致心長氣短踟躇難决蓋在戒烟過程中什九現搐搦心悸失眠遺精陽萎早洩走陰疲頼健忘呵欠噴嚏腿痠腰痛盜汗憤怒興奮嗜眠下痢脫肛尿意頻數精神不安等所謂禁斷症狀各隨其體質而異醫者戒者咸感困難於是談虎色變視爲畏途也自　信誼長命牌維他賜保命注射劑及丸劑　賜保命注射劑　健神補血注射劑　三種精品出而問世則一切戒烟痛苦均得解决非惟能於最短期間除癮斷癖且較未吸烟時更爲强壯斯臨床實驗之詔示非誇張耳誠以維他賜保命與賜保命能中和已與細胞結合之毒質又以其氣化作用而分解代謝旺盛盡祛烟毒排泄体外原屬最新科學進步中之結晶品最合理的天然强壯劑至健神補血注射劑亦爲滋補聖劑以此三者在戒烟治療中視其適應擇其一二同時兼施當得滿意之功效如能三者併用則無論如何年高衰弱癮深量巨之吸烟者莫不在安全舒適狀態下照常工作於不知不覺中烟癮戒絕体質康强矣

男女主治　根本戒除鴉片及一切麻醉毒品

神經衰弱　未老先衰　腰痛背痠　腎虧遺精　腦弱失眠
肺病貧血　發育不全　胃呆便結　糖尿軟骨　白帶宮冷
經水不調　氣血二虧　久不生育　產後病後　奶水不足

詳細說明函索即寄　各埠大藥房均有出售

總發行所　上海法租界馬斯南路二十號　信誼化學製藥廠監製

醫師欄

產科 婦科 醫學博士蘇記之 女醫師張銳士 診所 跑馬廳路馬立師新邨三十六號 時間 上午十時至十二時 下午三時至五時 電話三三一一九

齒科學士林鑑賢 診所 法租界八仙橋青年會對面聚興銀行樓上 時間 十時至十二時 三時至六時 星期日下午停診 電話 八一九六〇

謝筠壽醫師 診所 愛文義路派克路平和里十九號 電話三五二四四 科目 內外皮膚花柳 性病指迷副本每本貳角 淋濁相每本四角 肺病預防療養教則 上下兩集貳元四角 在診所發售

西湖療養院 茲鑒於近來社會經濟情形添設普通病室改訂住院費如左 普通房間(二人同住一室)每日一元五角及二元 單房間(一人一室)每日三元五元兩種 院址杭州棲霞嶺西湖七十七號大禮堂醫院右邊轉灣上山 章程函索寄 電話三三七六 主任醫師丁任生

留德女醫博士陳志方 診所 英租界勞合路八十一號太和大樓 門診 下午三時至六時 餘時出診 科目 婦科 產科 女花柳科專家

柏林大學醫學博士 耳鼻喉眼專科醫師 唐仁緒 時間 下午二時至六時 餘時出診 診所 靜安寺路(馬霍路西)同孚里一號 電話 三一七二八

西湖肺病療養院 本院病室背山面湖樹木茂盛空氣優良設備完善應用現代最新療法縮短療養期間取費低廉 章程函索附郵四分 院址杭州裏西湖智果寺內

醫師胡嘉言 (科目)內科肺癆 (診所)同孚路新華里十八號 (電話)三五四三五 (時間)上午十一時半至一時 下午四時至六時 現為優待中等階級起見 特發行常年健康券 每券十元 門診憑券免費 章程備索

醫師朱亞雄 科目 內科婦人科 小兒科兼治 皮膚花柳科 地址 西摩路福煦路口華德大藥房 時間 下午三時至六時 電話 診所三三〇四六 住宅三〇六一九

醫師余雲岫 診所 海寧路北山西路口 時間 門診上午九點至十二點 下午一點至四點 出診 下午四點至六點 科目 內科 電話 四二八七〇

醫師王完白 遷移通告 上午十至十二時半仍在四馬路中西大藥房 電話九四〇 下午四至六時移設南京路西藏路東首利濟大藥房 電話九四五六三 住宅遷居愚園路蝶邨二十四號

醫師汪企張 診所 (一)法租界霞飛路廿八號 (二)西愛咸斯路三七〇中國肺病院 時間 門診上午九時至下午一時在霞飛路 四時至六時在中國肺病院 科目 內科 肺癆 電話 診所八〇五七八 病院七〇一四五一

瞿紹衡醫師 診所 法租界薩坡賽路59號生生醫院 聘有產科女醫多人 並設備各種病室 專治婦人經血不調 赤白帶 不孕症 平產 難產 小洗 一切疑難雜症 及戒煙 診時 上午九至十二 下午二至五 急症隨時 電話八三三六五五

丁名全 婦產科醫學博士 門診 下午一時至四時 診所 愛文義路小沙渡路口上海婦孺產科醫院 電話三三六五七

美國醫學博士 眼耳鼻喉科 林世熙 門診 上午十至十二時在霞飛路六一三號 一至二時在北四川路五洲藥房 下午三至六時在南京路大陸商場四百二十號 電話九一一二三

漢堡大學醫學博士 婦產科專門女醫師 吳曼青 (診所)霞飛路三六三號 (門診)下午三至六時 (分診所)北四川路八四七號蓬路北首 (門診)下午一至三時 星期停診 (電話)83091

專門眼科 黃實存醫師 新法根治沙眼 發光配鏡 門診九一十二，三一六，出診十二一三，六一八 南京路勞合路口 電話九五九二三

朱仰高研究所 檢驗血液 梅毒等等 地址 靜安寺路跑馬廳小菜場前面 電話 三三七六六

皮膚花柳科 泌尿器外科 沈恭 診時 上午九時至十一時 下午三時至六時 地址 成都路白克路修德新邨第四衖 電話 三〇四五〇

醫師陳謨 診所(一)甘世東路甘邨(二)霞飛路外國墳山東首(三)北四川路公益坊口 時間 上午北四川路 下午霞飛路 餘甘世東路 科目 小兒專科 電話(一)七四二八六(二)霞飛路八〇九四四(三)北四川路四三〇六一 療養院

陳謨化驗所 所長 陳謨 Chen Moo 主任技師 藤野 H. Fujino 技師 可麥斯 Maxholm 材料收集處(前同) 電話 七四二八六 八〇九四四 四三〇六一

留英醫學博士 周振禹 ▲診所時間▼ 上午九時至一時在北四川路永樂坊候診 電話四〇五九三 ▲下午二時至六時在南京路大陸商場四〇八號候診 電話九三五五七 ▲科目 專門內科 肺病 肺癆 糖尿 婦孺諸症

哺乳科 小兒科 蔣保康醫師 住址 福煦路念吾新村十一號 時間 上午十時至下午二時 餘時出診 電話 三三三一八

上海小兒科醫院 院長 留日東京帝國大學兒科專家 陳中肯醫師 門診 上午九至十二時 出診 下午一至三時 院址 呂班路蒲斐德路北首 電話 八二三七三

孫孝寬醫師 滬移呂班路西門路底幸福坊一號恢復 外科 小兒科 性病科 門診 上午九至十二時 下午二至五時 星期下午停診 寬民醫院 設備病室手術室及理科治療室 聘請立民醫師處理醫務 科目內

張瑞君女醫師 專門 婦科 產科 治療 太陽燈 免費 門診 上午：下午二時至五時 (診所)南京路六一九號大慶里口 電話九二八九六 (住宅)江灣東路 電話四一九〇二

程瀚章醫師 內科 兒科 診所 上海北河南路天后宮橋北首洪福里十一號 時間 門診上午十時至下午五時 出診五時至八時 電話 四〇八四二 另設上海醫藥通信顧問社

中江醫院特設 戒煙專科 本院開設念年，素以科學方法，戒除阿片紅丸等癖，常工作，毫無痛苦，住院走戒，均極便利，戒時照特設專科，包戒斷癮，取費低廉，近因戒煙者多，並給證明書，以免官廳檢查，戒斷後，新院址法租界霞飛路馬浪路口 院長劉之綱醫師 電話三八三〇一號

中國肺病院 本院現與國際化救濟院合併，業在本市茄閘路購地二十餘畝，興工建築，預定在本年終之期第一期工程告竣後遷往，茲未遷之前，明日起仍舊門診，每日下午四至六時，星期日休診，住院隨時，新增帶病戒煙 院址上海法租界西愛咸斯路三七〇號 電話七一四五一 章程函索即寄

上海婦科醫院 專門 院長婦產科專家宋文醫師 科部聘女醫師三人助診 接產 分娩 婦科病室 院址法租界西新橋街寧波路口 電話八三五一五

效力和信仰，以期一改人民之陳舊觀念，迷信破除，衛生教育普及而能勵行，始鄉村衛生事業之推行，得去除絕大之阻力。

齒常識問答 (一)

林鑑賢

我近年在臨症經驗上，早就得到一種深刻的感想。覺得普通人對於牙齒方面的知識，實在缺乏得很：有的中年的病家，是在希望着牙齒拔去後，還再生出來的；有的還不知自己有幾只牙齒；有的牙齒腫痛了，堅說是虛火作祟，問我要清火的藥；有的說是牙蟲肆虐，叫我把牠活捉出來。像這樣的病家可說無日無之。因為社會中人缺乏牙齒醫藥常識，所以就有兩種很顯明的不良影響：第一就是許多的牙患，本來可以防免的，因為患者平時不知牙齒保護的方法，不去注意牠，所以就發生了。第二就是發生了牙患，許多人不知去求合理的治療，憒顧去受那沿街高叫着捉牙蟲的或是那撐大陽傘高掛着「無痛拔牙」白布招牌的欺騙，不知道他們的荒誕和危險。往往很簡單的病症，弄到不可收拾，危及生命的地步，這是我會親見的。

現在國人的牙患，日見增多了。據官廳的調查，人民各種疾病中，牙病和眼病，竟算第一多。除了牙病本身的痛苦外，身體還要跟着受很大的害處。我常在想着，做牙醫生的，不光是去醫治已發生的疾病，做個焦頭爛額的上客，就算了事，頂好還要想法子作曲突徙薪的告，期減少人間的牙患。若是能夠把牙齒的常識和衛生的方法，儘量的灌輸到社會上去，喚起人的注意，使得大家有正當的認識，也許可以助免許多未成的牙病，減除許多無謂的痛苦和損失。就是在牙醫生們應診的時候，也許可以省卻很多唇舌和時間，來向病家解答一切。所以為了這個動機，也就不揣淺陋，不文的我，抽些閒暇時間，把牙科常識，編成淺易通俗的問答體，藉本報來貢獻給國人。所講的問題，都是人人所應該曉得的。凡與牙齒衛生上，身體健康上，有關的地方，或是國人的習慣上和思想上應該糾正的地方，更不厭求詳，反覆陳述；以期讀者能夠有充分的覺悟，於這方面多加注意。這總算盡我一點獻曝之心了。

第一章 牙齒的功用

第一節 牙齒在消化上的功用

(第一問)牙齒屬於身體那一系的？

(答)牙齒位於口部，屬於消化系的。

(第二問)消化系的主要器官，食物要經過的，是那幾種？

(答)口，胃，腸三種。

(第三問)這三種的功用是什麼？

(答)口是用來收納食物，藉着牙齒和唾液的幫助，把食物改造一下，預備給胃腸去消化。胃是把食物暫時貯藏起來，慢慢的用酸性的胃液，把牠浸蝕融化，大的化小，硬的化軟，漸漸變成細塊糜粥狀的半液體，以便送入較小的腸管。小腸和大腸是把這半經消化的食物，再用鹼性的消化液儘量去消化，使牠變成乳狀的滋養料。然後把牠吸收，由血管運到全身各部去應用。一方面把不能消化或來不及消化的食物排洩出去──這就是大便了。所以消化的程序，可分為三步：㊀口消化，㊁胃消化，㊂腸消化。

(第四問)牙齒的功用是什麼？

(答)牙齒最大的用處，就是咀嚼食物，完成食物第一步的消化。

國產之藥用植物 (二)

周夢白 林鴻藻

▲㊀茵陳蒿 Artemisia Capillaria Thumb

▲植物▼ 天生於山野及河原之砂地，乃多年草也，莖多數分歧，高約一公尺，根葉分裂為再羽狀，裂片乃細綫形，密生白毛，莖葉無柄，如毛，全裂，頂生總狀花序，初夏開綠色小頭狀花。

▲生藥▼ 茵陳蒿 Herb Artemisia Capillaris 立秋之際，採集全草而乾燥之者也，現今市販品，大概僅採果穗，乃集合多數之長柄，附有果實，或僅由果實而成總狀，其果實之直徑，不越一公厘(粍)外面為黃褐色或暗褐色，有持異芳香性苦味。

▲成分▼ 全草含有精油。

▲藥用▼ 茵陳蒿為黃胆病之要藥，並有驅蟲之效，作煎劑用。

處方例 茵陳蒿湯，治黃疸病，

茵陳蒿二一·〇 山梔七·〇 大黃七·〇

以上為煎劑二〇〇·〇 一日三次，冷服，

先取水五〇〇浸漬茵陳蒿，煎成四〇〇，濾過，加入其他二味，再煎之，使成二〇〇，濾過，其中大黃，得視症之輕重，而加減之，此方大黃能解療，梔子利小便，茵陳蒿治黃疸也，三者相和，而益奏效矣。

▲㊁紫菀 Aster Tartaricus L. F.

▲植物▼ 野生於山野，為多年草也，莖高約至二公尺，葉長而大，為箆狀披針形，邊緣有不齊鋸齒，銳尖頭，粗糙不平滑，秋日開頭狀花，其周邊有舌狀花，呈淡紫色。

▲生藥▼ 紫菀 Radid Asteris 即採集其根而乾燥之者也，為叢生根，形似纈草根，新鮮者其根莖外面，帶黃褐色，內面帶黃白色，微為球形，旁生葡萄莖，密生細根，微有香氣，味微苦烈，似與款冬之根相彷，本品之越部，有不正根莖或付鉄如，一為帶褐黃色之鬚根，莖品係紫菀之根莖，及頹敗初生莖之基部，或將歸消滅之基部，採取其二年生以後者乾燥而成，一為外面帶紫褐色，內面呈暗褐色之莖及葉殘基，並附有芽頭於側面，分岐為葡萄莖，且發生多數之根，質潤軟，有特異之香氣，味和緩而甘，後稍苦，於秋末翌春採集之初生根乾燥者也。

▲成分▼ 全草中含有 Quercitin 及融點150°之結晶物質，據中冲氏之研究，有揮發油及紫菀肥皂草素等。

▲藥用▼ 有鎮咳之效，煎服。

齊說調中消痰，止渴，潤肌膚，添骨髓，益肺氣，主息賁。

耳鼻喉眼衛生常識 (六十三)

歌人結節　唐仁緒

在前幾天的報紙上，曾經有一個從柏林來的電報，謂德國元首希特勒因患聲啞，自將聲帶上所生之帶割去後，業已恢復原來的聲音。一般人對於這件新聞，大都認為奇異，其實所謂帶者，就是本節所論的歌人結節，歌人結節在病理學上說起來乃是一種發於聲帶粘膜的限局性上皮肥厚症，牠的直接主要原因，厥惟聲音的濫用，所以常用高調音的歌人及著名的演說家，多患此症，故名歌人結節。在喉科疾患中，為屢見之症，當余在柏林聖瑪維多利亞病院任助手醫師的時候，每週必遇一例，且多屬女伶，怪傑希特勒是一位具有演說天才的德國元首，這是我們早所知道的，他能號召國社黨目前所有的勢力，無非也是一半由於擅長演說的成功，同時也就完成聲音濫用的結果而罹本病，所以一定要如電所載，割去此帶，而求聲音的恢復，此外小兒常因過度啼哭叫喚，亦可發生本病，故又名小兒結節。

歌人結節的主要症候，就是聲音嘶嗄(聲啞)，但是發聲不長，容易疲勞，或來嘶嗄，在輕度的時候，雖無著明的聲音的變調，本病好發的部位，就是在聲帶的前中三分之一的境界部，通常為半球狀或三稜形白色的小隆起，牠的大小，頗不一定，普通小若麻實大，大如粟粒大(參照附圖)。

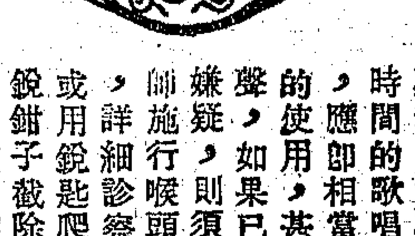

聲帶生有歌人結節

本病的預防法，第一，當然是勿濫用聲音，第二，經過長時間的歌唱或演說後，應即相當休息聲帶的使用，甚或禁止發聲，如果已有本病的嫌疑，則須由專科醫師施行喉頭鏡的檢查，詳細診察決定後，或用銳匙爬除，或用銳鉗子截除，或用腐蝕，電氣燒灼等法。

止痛的醫學 (三)

李興

▲頭痛

㊀身內有毒質

(一)身體發熱 身體發熱的原因多是由於病菌侵入身內，病菌在身內生出一些毒質使患者頭痛(為患者各病狀之一)。對於這種頭痛宜特別注意治發熱病，如幫助身體殺滅病菌免生毒質；或幫助身體加速排洩病菌所生的毒質，如增加身體出汗，熱浴，灌腸，各種水療法等為最宜。有的病還須注射特別抗毒素。

(二)大便閉結 有的人每次頭痛就服頭痛藥，但不知自己的頭痛是由於大便閉結。平常應當每日大便一次，最長兩日一次。若是四五天到一星期或一星期到十幾天大便一次，身內就要有毒質。食物經胃與小腸消化後，滋養料被吸入血內，所剩下的渣滓向下入大腸。大腸內沒有消化作用。大腸的大功用就是吸收糞內水分。到了二十四小時完滿時糞就應當被排洩出去。若是長久不被排洩出去，糞內之細菌(糞內細菌很多，細菌佔乾糞三分之一重量)就起化學分解作用，生出毒質。這些毒質經過很長的時間就有些被吸收入血內致發生頭痛。吸食雅片的特別有這種毛病。雅片嗎啡麻木大小腸的神經，使腸蠕動作用停滯，而成長久大便閉結病。治這種頭痛當然是先治大便閉結。治大便閉結的方法很多，例如，服急性瀉藥，平和性瀉藥，灌腸，增加富於渣滓類食物，成每日按時大便習慣，運動等等。大便不閉結頭痛自不發生。

(三)腎臟排洩不健全 血內的廢料百分之九十九是藉着兩腎臟排洩的。如果腎臟完全不能排洩患者一定要死。但是慢性不健全的腎不叫人死，卻叫人不能享受健康之福。患者一種最平常的病狀就是頭痛，其原因當然是血內的毒質一部份不能排洩出去。我們驗血可查出腎不健全的血內廢料常增加一倍至十倍。治這種頭痛若服止痛藥或麻醉品是不合理性的。合理的治法當然不外乎治腎病。治腎病之頭痛要素為：(一)減少入腎的廢料，法即減少飲食中富於淡氣廢料者即富於蛋白質之食物(如肉類，蛋類，魚類，黃豆與黃豆之製品等)宜減少。(二)幫助腎排洩，如使皮膚多出汗，通大便等。除去血內過剩廢料頭痛問題可以解決較之盲服止痛藥又勝多倍了。

(四)肝臟功用不健全 肝在身內是清毒的大器官。無論是由消化道入血的毒或注射入血的毒化合物，均賴肝臟之作用變毒為無毒若是肝臟完全失落清毒功用則患者難以生活。但若是肝臟失去一部分的功用清毒工作就不能完全。肝硬化，肝生寄生蟲，或病菌侵害，或中毒，都可破壞一部分或全部分肝臟。破壞了一部分也就是破壞了一部分清毒的能力。血毒不能全清也是頭痛一種原因。除療這種頭痛：(一)宜減少消化道入血之毒，如求消化健全，通大便等。(二)凡需肝臟解毒的藥品不宜服或勿注射。其次幫助腎臟，皮膚等排洩也有相當好處。多種止痛，鎮痛，麻醉品服司實害大益小。

(五)毒性甲狀腺病 有幾種甲狀腺瘤生出大量甲狀腺泌素流行血內。由過量而成毒質，患者心臟，神經往往被破壞。患者也不時頭痛。治療此種頭痛以割治甲狀腺瘤為根本辦法。

㊁心臟病與血脈病

㊀心臟炎 心臟為生命的根源，無論心臟外膜，心肌，或心內膜發炎都是嚴重的毛病，頭痛不過是多種病狀之一。治療當然以治愈心臟病為目標。

㊁血流停滯 心臟功用不健全時血流自然停滯而腦中因排洩不靈及滋養料接濟不夠而頭痛。宜直接治療心病，血流一返常態頭痛自然消除。

㊂血壓高 血壓高的人常覺到頭暈或頭痛，其原因為腦筋所佔的地位有限制─位於一骨殼之內沒有伸張的餘地。血壓高使腦內部壓力增加，故顯著頭暈重者頭痛。由此可見服止痛藥與麻醉品完全為敷衍作用。凡血壓在一百四十或一百五十以上，而有頭痛的不可不留意這種病理。故合理的治療是治血壓高病。

肺結核淺說 (六六)

胡嘉言

第十二章 肺結核之治療

根據這一點事實，完全相反的意見也因之而生。他們以為肺結核症只能達到較愈的境界，完全痊愈係屬不可能的。因為臨床上症象之解除，祇是裏面的病灶被纖維性結締組織封鎖包圍罷了，其實內在的結核菌，還是仍然故我，毫未受損的。這和白喉症之經過血清注射，以及瘧症之服規寧後的情形，決不能同樣並論的。此種被封鎖包圍的病灶，是隨時隨地可以再行發作的，就是一二十年的老病灶，也不能說是完全可以保險的。其他的更可依此而推了！那末，所謂肺結核症能痊愈之說，還不是等於海山神山一樣的嗎？這一種意見，是確有所本，並非無的放矢的。其實他們所根據的東西是完全一樣的；那末這兩種意見，結論雖屬不同，其比的。

對於肺結核症能痊愈與否一問題，我們不妨下一個折衷的答覆。就是：肺結核症之能夠痊愈是沒有問題的，但所謂痊愈的真正情形，是要加以詳細解說方能明白的。第一，對於臨床上的種種症象，像溫度增高，咳嗽，痰中結核菌等，都可回復原來正常狀態的；病理剖解方面的變化，則發生瘢痕或萎縮狀態，此外，若聽診打診一方面，以及X光之透視，都有很顯明之證據的。至於此種境界是否能持久，換句話說，再行發作是否能免除；這一層，一部的例證當然是有的，但沒有一個人可以完全擔保的。

▲肺結核症無特效藥之因

究竟用什麼方法治療呢？有沒有特效藥呢？這一個問題，我想每個人心目中都急於知曉的。但是事實上我們的答覆，對於一般的讀者，一定是非常失望；因為一直到現在，無論古今中外，肺結核是沒有特效藥可言的。這一句話，我想一定引起好多讀者之疑問的；因為如果沒有特效藥，為什麼肺結核症能夠痊愈呢？不知每一種病症的療治，並不是除開特效藥外，就無從着手的。像傷寒症就是一個好榜樣，他是沒有特藥的，但事實上經過醫者治愈的，每年總不在少數；這一層，我想讀者們平素一定已有見聞的。再則，所謂特效藥者，現在祇有九一四之於梅毒數種，係名實相符的；如果非特效藥不能治愈病症，不是大部份的病症，患者祇有束手待斃而無須延醫服藥了嗎？這是不[illegible]的。肺結核症雖沒有特效藥；但像新鮮空氣，日光，各種的藥物治療法，以及外科療法等種種：那一樣不是能阻礙病症的進展，在臨床上[illegible]減之成績呢？

效確價廉的 補血強壯藥 立勃絡髓 藥為國產 科學精製 有極簡易法可試驗

人身血色素須有充分之養氣，方能體健神旺，而以科學方法化合之，拘份之養氣，一定度量，易吸收，同時含有滋養補血之自製，精製日肝臟(有)極簡易法可試驗，凡婦女月經不調，貧血，虛弱，心力衰弱，肌肉營養不良，腸胃不健，小兒發育不全等，均甚適宜。每瓶約服廿日，價目每瓶一元，各大藥房均有代售。

上海福康西藥店製 國產 祛痰鎮咳新藥 法可爾糖漿

痰之為物，無論是液是膿，總宜祛之使出，不當強遏。法可爾為主藥，其抗癆菌之效力甚強，於呼吸道發炎，乾咳，劇咳，小兒痰嗽等，均甚宜。每大瓶售七角，小瓶售四角。代售處與前(立勃絡髓)同。

埠上海北四川路各大藥房 及市南虹橋 嘉興湖州 蘇州杭州 各分銷處

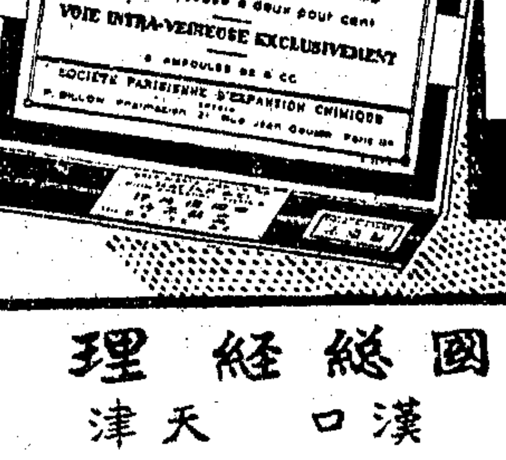

GONACRINE

SOCIÉTÉ PARISIENNE D'EXPANSION CHIMIQUE UPR

果乃克淋

男女各項淋濁 無論若何凶險 用果乃克淋 行靜脈注射 立起沉疴 無有出其右者

請仔細認明真牌 方不致誤

各大藥房均有出售

中國總經理 上海 漢口 天津 法商立興洋行

申報 本埠增刊
中華民國貳拾肆年 玖月拾陸日 星期壹 （不另取資）

大豐綢緞局

⊙推銷國產的專家
⊙薄利主義的先鋒

今天正式開幕

恭請各界士女貴臨參觀尤當掬誠歡迎

異軍突起 闢綢緞業的新途徑
主抱薄利 是挽漏巵的國產商
搜羅最新花色・以應主顧之需
宗旨貨高價賤・推銷國產綢緞
並備最新式的贈品 人人有享受的希望
欲品高價廉 非本局莫屬

開幕紀念犧牲品

價値之廉 出人意料

單夾相宜 賽錦綢 每尺八分
花樣摩登 漿印套花雙面緞 每尺二角八分
男女適宜 蘇州雙絲錦地綢 每尺二角五分
時代化的 閃色久豐綢 每尺一角九分
眞絲眞毛 各色毛葛紡 每尺二角八分
經濟化的 漿印蝴蝶綢旗袍料 每件九角九分 （以五百件爲限售完爲止）
莊重化的 花素勝利毛葛男袍料 每件二元九角 （以五百件爲限售完爲止）

質地高尚 敬請比較

▲地址 南京路中貴州路口 電話九二二六八八▲

特請沙不器廣告社
邀請特別偉大精彩節目二天
假座三馬路東方旅社東陸電台舉行週率六四〇 電話九三五三五號 十六日十七日星期二天

下午四時起舉行 美華音樂會 播奏各國進行曲及最盛行之歌曲 （四時至五時）

（十七號）五時至七時
恭請康記大舞台 小文林 陳炎培 張銘聲 蘇蘭舫 蘇小舫 韓素秋 韓素蘭 花翠琴 小白牡丹 劉小艷 林素蘭 徐碧艷 男女藝員播唱平劇及三本西遊記中精彩歌唱
並請宣剛先生領導中華藝學會音樂組件奏

（五時至九時）
注意 戲碼臨時報告
明天自七時至九時
十六號特請 華慧麟女士 播唱平劇
翠艷琴韻劉韻梅眞九韻晴曹曹曹 笑占美 蘊蔥甫
鳳紅弟盧樂姐珍弟芬雲芳芬臣坤斗 女士……先生
鐘聲社羣芳會唱平劇 播唱平劇
唐鴻章先生 崑崙居士 李九印先生 姚凌雲先生 韋笑俠先生 郎笙昇先生 陳興英先生 臧英文女士 韋榮俠先生 紀智卿先生 臨盦先生
（青雲集票房會串整本平劇）

九時至十時 呂月紅女士 孫掌娥女士 筱天紅女士 四明小曲會串
十時至十一時 黃兆麟先生 王再亮先生 雙擋評話三國志
十一時至十二時 張鳳雲女士 朱國樑先生 莊海泉先生 莊月娥女士 兩班蘇灘合串
十二時至一時 陳倩萍先生 妙音團（三班） 沙不器先生 會串話劇

晚一時至三時半
十六號 王燕語 沈鶯聲 麗斌 玉英 徐雪人行月 朱雪舫 蓉琴 普裕社四班男女彈詞 開篇大會串
十七號 趣劇大鬧明倫堂 鮑樂樂先生 江笑笑先生 趙希希先生 好運道先生
會串鬼話 朱國樑先生 沙不器先生 李昌鑑先生 鮑樂樂先生

談言

阿王築室儲藏珍寶

吹

十三日哈瓦斯電，巴黎迴聲報駐倫敦訪員宣稱，阿比西尼亞國王，鑑於戰禍將臨，特在秘密處所，建築洋灰儲藏室，俾將所有珍寶，儲藏其中，以防不測，此項珍寶，舉其要者，㊀爲金項圈一串，㊁爲前皇德奧都爾所御之寶石冕，㊂爲歷代皇帝舉行加冕典禮時所用之皇冕，㊃爲英王喬治五世所贈之金笏，這幾種寶貝，確眞值得寶藏，非但價値連城，并且還有歷史上的價値，阿王之築室儲藏，的是應該。

不過此次意國對阿用兵的目的，並非要這些勞什子的東西，他們所要的，乃是極尋常而且極普通的原料，便是石油，棉花，寶石礦之類，這種東西，無論用什麼方法，多不能儲藏的，假定這種普通的寶物不能保，而僅僅去保特別的寶物，是沒有意思的。

這種普通的寶物，用什麼方法方能保得住呢？曰祇有坦克車，和飛機大砲，此外任何東西，不能保衞，并且這保衞，非用自己的坦克車和飛機大砲，而假他人的飛機大砲和坦克車，是不中用的，可憐的阿王，其用心雖苦，效果甚微，寃哉。

憶

里尼

午夜夢迴，靜開朦朧的睡眼，月亮偸偸地爬進窗口來窺視，銀樣的光輝，把小小的房子裏盪漾得可以瞧出一切的陳設的輪廓來。這時，週遭的空氣是靜岑岑的，沒有絲兒氣息，人們都沉進香甜的睡夢裏，祇有不時地從遠處傳送來一兩聲狗吠聲，和牆根下啾啾唧唧的鳴蟲，還在不嫌寂寞，彈奏着牠的淒凉悲切的歌調。

時間眞像閃電般的飛快的啊！剛一轉眼，樹梢頭上的蟬兒的叫聲已嘶啞了，而邁進「吞聲」的境地；荷塘裏娉娉婷婷的菡萏的荷花，也都殘謝了，祇賸衰黃的殘葉，給詩人的另一種刺激，思感來一套「留得殘荷聽雨聲」，或者「雨聲滴碎荷聲」的吟味。然而秋天的肅殺的景象，尤其是在淅瀝颯颯的秋雨秋風的時候，更使人心坎裏覺得有一種說不出的莫名的悲哀，由於悲秋的感觸，而感到無情的歲月已把人推進衰老的中年的境地去了。

於是，我走下床來，慢條斯理走到窗前，倚靠窗檻，默默地望望深藍的天空裏的皎潔俊俏的月亮，和閃着傲然自得的眼珠子的點點的星星。在這夜凉似水的深夜，我深深的覺得今夜的月亮是格外的秀麗，晶潔，明亮，……這也許如俗語所說：「月到中秋分外明」的緣故吧？可是，現在的中秋佳節，我却已失掉了兒時的那顆童稚快樂的心靈，再沒有心情來一面吃着月餅，一面欣賞着中天裏玉盤似的皎朗的秋月了；而且一到這中秋佳節的良辰美景，我的心彷彿就蒙着一張撕不掉的抑鬱的薄幕，我想起死在南國的家鄉里的端姊來了。

二年前，在一個蕭蕭颯颯的秋風秋雨的黃昏，我接到家裏寄來的一封信，告訴我端姊因產後失調，已在中秋節日，靜悄悄地離開塵世了。這噩耗使我吃

新翁新

秋季大減價

飲食部 由粵新聘著名廚師特製 掛爐乳豬 上湯雲吞

襪部 Princess婦女新式眞蠶絲舞襪 犧牲賤賣 每雙祇沽一元七角半 三雙祇沽五元

疋頭部 不惜血本 全毛嗶嘰 每尺一角九 不限鐘點賣完爲止

中鞋部 頭號直貢呢男鞋每雙祇沽一元二 毛葛軟底男裝鞋每雙祇沽一元二

西鞋部 黃黑皮新式高跟女鞋每雙祇沽三元 黃黑皮新式男鞋每雙祇沽六元半

綢緞部 閃色 每尺一角二 健美綢 一角分 漿印 每尺一角四 和合綢 每尺一角分

帽部 上等平邊兎子呢帽每頂二元九角半 新式國貨呢帽 每頂祇沽一元

毛衫部 女裝開士咪內衫每件祇沽一元 摩登女裝秋大衣每件祇沽三元半

局址二馬路拋球場
▲電話 綢緞呢絨部 一三三四八 一八三九一

老介福

綢緞 呢絨 秋季 減價

全部削碼

秋已屆半，均宜添衣，凡中外男女所需服裝衣料，本局業已置辦周備，新出織品，無不搜羅，自本月十五日起，將全部貨價一律削碼大減價三禮拜，好貨賤賣，便宜無比，惟希惠臨，不勝歡迎，

贈送禮券

敝局各貨之便宜，實已超出意料之外，然爲酬報惠顧起見，更進一步優待，凡購貨滿洋十元，一概贈本局禮券，是乃既占便宜之外，又享特殊權利，似此良機，幸勿錯過，

呢絨部犧牲品

三丁末也勒 每尺九角半 每客限購一件
全毛花呢袍料 每件五元 每客限購一件
俄國花布 每洋二丈六尺 每客限購一元
條子絨 每洋二丈 每客限購一元

五年經濟計劃

國華銀行儲蓄部

辦理 (一)零存整付 每月存銀元十三元〇四分
(二)整存整付 一次存銀元六百念八元七角二分
(三)天天儲蓄 每天存銀元四角四分

五年到期均得銀元壹千元

▲總行 上海北京路河南路口 電話九二三二〇
本埠分行 虹口 新閘 南市 八仙橋 靜安寺
外埠分行 南京 廣東 香港 天津 青島 北平 蘇州 廈門 常州

大華舞廳

新到 黑人樂隊 今晚奏演
明星 黑姑娘 領班 每晚表演
午後五時起 天天茶點 茶舞 每元贈送二張 舞票
大菜每客二元五角

愛多亞路 馬霍路口

量才業餘補習學校緊要通告

本校第三、第六、第七分校全部及第一、第二、第四、第五分校續開各級，統於今日（九月十六日）起正式授課；除個別通知外，特再通告，希已報名各生，準時前往上課爲荷。

子日 有客自遠方來 請到晉隆 吃吃大菜 不亦樂乎

一元一菜　精美無比　一元半一菜

晉隆飯店

南京路西藏路口 電話九一九二九

中央皮鞋公司 遷移大犧牲

九月十六日至九月卅日

總店霞飛路四一四號（呂班路口）
支店中央路九號（南京路一四三號灣角）

售價一律 式樣廿種
原價十二元 特沽七元

鞋面穿二年保 鞋底穿一年保 給有保單爲憑

驚，我眞不相信壯健的端姊，就會這麼快就死去了！

約莫是七年前吧，那時我剛要離開南國回歸祖國來升學，這也是我和端姊一同渡過最後的一個中秋佳節，從此，我就離開了柳風飄揚的家鄉，離開有着熱情的眼珠子的端姊了。

然在那個皎月明媚的中秋夜，我們一同在庭前的草坪上坐着，口裏一面在咀嚼月餅，一面悠悠的吹着輕快的口哨．陡然地，端姊低下腦袋勝叨着：「尼，明年的中秋夜，你是不會回來的，祇有今夜，這最後的今夜，我們得玩個痛痛快快的啊！……」我聽她的最後的一句話已有點兒硬住了，聲調是多麼悲切，我知道她在偷偷地淌下眼淚了。「不會吧，明年的中秋夜，我還想回到這裏來度過，我愛聽我們家鄉裏的柳風，尤其是你的清脆的南洋歌曲，……端姊，唱一支吧！」我像騙逗小孩子似的安慰着，把口哨急速地吹起來，於是，她嗤的一聲笑了。可是，這表面上的快樂總掩不住心坎裏悲傷的心緒，不久，她又傷感起來，喃喃說：「我知道你是在騙我的，你的媽媽說：「你要等學成方能回來的，……」尼，倘使你賭此嬋娟的明月，不忘掉了幾千里外的家鄉裏的故人，那就……」她又傷感得哭出來了。

而今，端姊已忽忽地死去二週年了，當我瞧見市上的龍眼核的時候，不其然而然地我就會聯想起死在南國的家鄉裏的端姊的那兩顆閃溜溜滿含着熱情的眼珠子來，而且，每年一到中秋，心靈裏就有點感感起來，追懷着七年前在南國的故鄉里和端姊一同度過這佳節的情景，心靈彷彿給萬根毒箭穿過般的疼痛了！

流浪兒

淨夫

工廠的汽笛頻頻疾呼的叫聲停止了，在甜息似的，烟囪吐着如縷的黑烟，嫋飄而上．淡淡，懶懶的太陽光早就照醒了，這河埠碼頭上的雜亂的人物。

都市的角落，依舊在勞動的歌唱中，伴着太陽光漸升漸高。但今天這碼頭的老伴侶，流浪兒小龍，不像往日一清早就爬上來，一隻餓狗似的，東嗅西嗅．他坐在黑泥地上，隨意的用手搽着破黑布似的肚皮，脚輕輕踢着地，像隻懶狗，張開着枯乾的嘴巴。

烟囪的黑烟漸吐漸濃，小龍幾回要爬上來，總沒動。他忽然猛的聲兒小三子，大狗子從斜對過的碼頭邊跳似的走過來，想了一想，使一個翻觔斗，怪有神氣的挺起身飛快的迎上去：「小三子，小三子，奶奶雄，老子餓煞！」說着小拳頭捏得緊。

像幾個小賊王似的，三個豎直瞪六脚瘦黑的脚，兩個雙手叉住腰，小龍伸出拳頭，死板板的互相呆望。六隻小眼睛都斜睨着，一個歪嘴，一個露出黃黑參半的牙齒，缺了兩個前牙，小龍的鼻子緊縐做一團。一會兒，歪嘴的笑了：小龍，啥神氣？」

小龍放下手，蹺起脚，差點踢到缺了兩個前牙的：「奶奶的，得回江北老家。」一憤憤不平的神氣。歪嘴的扮了個鬼臉回道：「雄，黃浦灘是儂老家！」

原來是：照小龍說，那是鬼兒子鬼養下來的這許多流浪兒，今年比去年，這碼頭就多了好多個鬼兒子！能够搶到的冷飯已經少了大半，昨天竟連晚飯都撈不到一口，肚皮餓得路都懶跑了，媽的，還想撈什麼外塊。想起這，那一個漸到不久的小傢伙那飛箭似的跑路的樣子，便在他的腦海裏搖擺。他只能望着他那拿着冷飯飛跑的──令他羨慕而又痛快的。影子，而空咒駡，揮拳頭叫：揍，但揍誰呀，那傢伙一會兒便消逝得無影無迹。

小龍他們三個，緊張的在談着，要如何對付這傢伙。不然，肚子得讓他枯，讓牠餓死！那怎麼行呢！誰也不甘心的。小龍拍拍胸口，搖大姆指叫：「要老子餓，不行，死也得幹他：……哼哼……」不住用小鼻孔哼。

太陽光猛烈的炙着他們三個赤黑的皮膚，但他們就那麼不在乎的，不住呢喃着那幾張褪色的小嘴巴。雜亂，火熱的碼頭上，好像就是他們的屋子裏，毫不厭倦的消磨着時光。一直到給歪嘴發覺，人影是這麼知小了，才又緊張起來，一面叫着：「當心，當心。」一面飛跑向馬路裏去。三個的心卜卜的跳着。

六隻小眼睛，緊緊的擠射着街中的兩列商店，沒有一刻放鬆，只有從急喘着氣的鼻孔，才能够看出他們是飢餓得像隻待食的小虎兒。

飯作的飯菜送來了，他們遠遠望見，便不約而同的歡躍的跳起來，暫時忘記了肚皮是餓的，嘴裏流着涎。擇個適當的地方坐下，候上戰場似的等着，暗暗聳着小肩頭，等搶呀！搶不到就餓！──搶得到啦，──哼：……嘴裏不覺舒服些。

突然，像一羣搶骨頭的狗，好多個衣衫襤褸的兒童，飛似的齊集在一處，包圍着一個挑回殘飯菜的飯店夥計，伸手亂搶。小龍正看着歪嘴兒猛的撩到一把飯在手，給那夥計一巴拳，「緩點，碗打破了怎──？」便瞥見小傢伙又飛快的走去，手裏捧着飯。小龍趕上幾步停下來，回頭又見大家散了。他急招了兩個伙伴，追隨那飛快小傢伙。趕了半天，不見形影，小龍三個才徘徊在另一個碼頭上。懊喪的罵着。

販私鹽的人

林棠

黑夜夜世界像死去一般的靜靜地橫在地面，村裏除了偶然一二聲的犬吠聲和更柝聲以外，一切都躺着睡熟啦！然而，在那村落的邊際底海濱，却流動着幾個掙扎在生活圈裏的人。天上的亮月丟在海中，給反映出幾道淡淡的光華，明斷地搖動着三數個憧憬似的黑影。

悄悄地，他們在說話。

「唉！你聽，已是三更啦！咱們走罷？」一個男的說。

「但是：……這時候灰蘗子還在狗守夜似的巡着呢？走，也許於我們會發生什麼不幸呢？」是女人的口氣：「我想，再等會兒吧？」

「是哪！再說今天的月亮又那麼地清澈；媽的，什麼都和咱們窮人作一堆子的對。老三，等會兒趕路吧！咱也是那麼想呀！」一個細得像蚊虫鳴着似的男子音。

沉默。

這時，天陰黑得可怕，海面上括來了刺骨的狂風，呼呼地飄得人有些發抖；巨浪像發了瘋似地嘩啦嘩啦地嘶叫着，太猛烈了會濺起幾十顆細小的水珠──濺在破舊的衣衫上，他們會珍惜地抖動了幾下，踏在脚下的棉花一般的泥濘底地面，把脚陡地埋了下去，於是他們開始詛咒起來：「媽的，這正在是豬仔幹的事也不如，背的是殺頭的罪，老三，咱們的祖宗幹了什麼天殺的歪事了？」

「唉！……」那個叫老三的太息了一下。恰恰遠遠地飄過了一陣更柝聲。他絮絮地說：「咱們走吧？趁這時還沒行人。」

「走！什麼灰蘗子，什麼……？咱們也管不得許多了。」

路，──實在是一條極狹極狹的小徑，灣灣曲曲地，更像生滿了瘡疤似的水窪塘，腐熟的泥濘，走路是極感到困難的。他們三個兒抱着同樣的含着恐怖成份的懷念，彳亍地伸長着頸項探搜拔着有什麼蹤動，一邊兒把步武急促的跨着，在靜穆裏殺殺殺殺的音波更見得有勁了！

突然，夜空裏的惡鳥嘘地斷着一種陰慘的尖號，他們三個都是像跪在刀下的罪犯一般的那些聲浪都會給予他們一陣驚慌，一陣魂靈飛出了頂門的驚慌呵！

行行重行行，他們灣曲地背着兩邊隱在黑暗裏的景物向前伏行着，悄悄地。

不幸的發現，急促地在那女人的嘴裏播出來：「不好！後邊有了灰蘗子啦！你們聽：多快的皮靴聲呀！」他們趕忙把伸長的腦袋向後探視，仔細的探視；果然，一個黑影，在熱切的經驗中知道這個高大的輪廓除了灰蘗子是不會視察失效的了。於是，他們的心像四馬達，洪洪地像要在肚子裏躍出來似的，脚肚兒在無由中顫動起來。「媽的！還狗！」

聽，那灰蘗子在後邊叫啦：「奶奶

電話九二八五五（五線轉接各部）

上海南京路大陸商場

中國國貨公司

秋·季·大·廉·價·三·十·天

綢緞部 秋季綢綉一律狂賤 綢緞部

內衣部：全白眞羊毛衫 每件三元九角五分 條子府綢襯衫 每件一元七角五分 買一送一
呢絨部：新出花呢嗶嘰 非常便宜
手帕部：眞絲紮頭巾 每扎四角
棉織品部：衛生厚絨晨衣 每件二元九角 消毒健美藥紙 每打三角五分
文具部：勝利牌網球拍 每把三元
飾物部：電木雀牌 每副五元五角
南貨部：廣東吊片魷魚 每斤一元一角 老牌紅燒牛肉 六聽一元

禮物部 眞絲全幅 標準幛（連字） 每頂五元五角 禮物部

◀南京路浙江路東▶

中華商店

秋季大減價

格子絨鑲絲繩晨衣 每件一元九角半
美國出品西裝雨衣 每件五元
綢緞頭定 大賤賣
既經濟又美觀 以經緯綢男袍料 每件祇售二元七角半
純毛 最新花呢旗袍料 每件二元四角
秋令平邊呢帽 每頂一元八角半
36吋全白面盆 四只一元
西裝提花外套 每件一元
加大月華霜三瓶一元 另有名貴物品贈送
雙線樽領運動衫 每件一元六角
駝灰棉毯 每條一元半
▲秋令應時童服大賤賣▼ ▲兒童年之大貢獻▼ ▲開士咩美麗童服 兩套祇售一元▼
巾襪繼續大狂賤 贈品！
──敢說是從來未有之大犧牲！──
男女裝眞絲襪 六雙一元
婦女眞蔴紗舞襪 八雙一元
新式條子紗巾 十條一角五分
各種時款紋皮女裝高跟鞋 每雙二元九角五分
▲凡購滿巾襪部貨品二元以上贈童裝眞絲襪兩雙

永安公司

十七週紀念 大減價

▲綢緞部▼
美美緞 每尺五角半
法國西利綢 每尺六角八分

糖果部
（本牌）五磅裝早茶餅干 五磅裝四色餅干 每聽特價九角半

南貨部
新到港魷魚 每斤九角半
烟台干貝 特價每斤一元一角
金華蔣腿 減價期內七五折

毛衫部
英國老牌羊毛內衫 廿八寸至四十二寸 特價每件一元二角半
英國老牌開士米內衫 廿八寸至四十二寸 每件一元五角半

▲疋頭部▼
頭等花呢 特價每尺一角
新條全毛佛蘭絨 每尺七角

五金部
英國吉列式嚼嗜刀片 五片裝 每包四角買一送一
德國新式打汽爐 每只三元

烟草部
賽電木活動香烟盒 每只特價三角半
一百枝網球牌雪茄 每盒三元八角 買一盒送一盒

文房部
英國利夫士水彩顏色每打一元
油畫色每打二元半
大批法國黎佛郞油色水色 賤賣八打

上海靜安寺路西摩路口安凱第商場

靜安寺路中國國貨公司

·滬西紅利商店·

開幕

·歡·迎·各界·參·觀·

處處爲各界設想 處處謀各界便利 處處求各界舒適

電話·三四四二一（三四四二一）

北平命相專家 王志雄 由粵來滬

父母？妻妾？戀人？子息？經商？投機？偏財？正運？得失成敗？示迷津，本報剪來，談相取五角，外埠函批命成本一冊，郵費加二，寓上海西藏路遠東飯店二樓二百十五號

留德漢堡大學女醫博士 陳志方

專治 婦科 產科 婦女花柳科

及用最新穩安方法專為女界戒煙

診所 勞合路八十二號太和大樓 電話 九五三三 七四八九九

診時 門診下午三時至六時（餘時出診）

介紹人 孔祥熙 張繼 蔡元培 吳鐵城

的，還逃嗎？」接着便是一陣迅速的腳步聲。三個兒逃呀逃的，給地下的泥濘咬着似，身子也重了許多，奔不動；後邊的聲音卻又飄過來：「奶奶的，你們還逃？奶奶的，老子開槍啦！」他們重大的戰慄一下，幾乎支不起這個身子了。喊聲卻又打後邊一些些的近過來。在齊濟裏掛着那一籃籃的生命根，他們極力地愛護着。

「你們停，否則……」沉默些時。灰葉子把槍口向天：「砰……」

他們站住了。氣急急地喘着，汗不斷地在毛孔裏滲出來。灰葉子也漸漸地走來。灰的帽下流着大顆的黃水，氣喘如牛地：「奶奶的……，你們……逃，尋老子的……開心是不是？」

「你們說，這些是那裏來的？」他息了息氣，眼珠瓢一下那個女人：「奶奶的，你這婊子！好大膽，會幹這玩兒哪？」那灰葉子把手指着她，接着是一陣含着惡意的笑。

靜。

拍！老三的臉上着了一下。「你說呀？」

老三的心像給火灼燒一樣，拳兒捏得緊緊地。但是，那烏的長長的傢伙，是會在他手指一扳的時候……

「奶奶的，不說就隨老子走路。」

「老總，謝謝你吧！我們沒法兒呀！幹這些事……」

「婊子貨，不要臉。走，什麼都不行！」他順着把手伸了過去，拉着女人的臂膀，輕輕的，在那女人的耳畔：「喂！咱們……」一陣輕佻的笑。

他瞧着其餘的兩個罪犯，沒有什麼表情，於是他肆意地把手爬上了女人的胸部。

「媽的，去你的。」老三再也壓抑不住心胸裏的烈火了，和那個傢伙一齊趕了過去把那灰葉子三拳兩腳地打在泥濘上，喊着女人，釀籃也不要了。發狂似的向前奔過去。

「……」那個在地上爬了起來：「奶奶的，你逃。」

一切，靜得像死去一樣，槍聲在遼遠地陳細地響着。

新歌介紹

送別歌 天一影片 母親

看！太平洋的風雲，瞬息萬變，優勝劣敗，難逃天演。努力吧！努力吧！學問沒有止境，要像美玉精金琢磨鍛鍊。發展偉大的抱負，實現生平的志願，不怕風浪怎樣高，不怕路程怎樣遠，破浪乘風，十分勇健。努力吧！努力吧！光明的前途無限。再見！再見！莫惆悵，莫依戀！抱着十二分的熱誠，期待着你們，有絕大的成功帶轉。來！站在時代最前綫，戰！戰！戰！

彈詞

華美（一〇六〇）下午二時至三時三刻 程方冊 李蓮蓀 毛家書

開篇 水滸汴梁城楊志賣刀

英雄失路恨綿綿。使盡川資最可憐。本是楊家將。到如今功名未得反喪錢。高俅無量無才更嫉賢。悶昏昏來到街坊上。難捱腹餓似油煎。衣衫質盡無銀兩。因此上將寶刀走到漢橋邊。肉眼庸材誰識貨。都說他鈍刀不值半分錢。將軍聽了淚如泉。驀地忽來牛老二。嚇散閒人似趕烟。楊志本知尚與節。依舊將刀去半邊。流氓牛二叨叨鬧。酒醉胡言一大篇。說此刀可否來贈我。我不給金銀不給錢。楊志聞言心下怒。說道何事胡纏道理偏。兩人言語相衝突。牛二行凶惡半邊。楊志是頓時提起無明火。一刀洞腹血如泉。禍患未消災又至。官府捉拿不容延。下文是大名比武充軍前。

歌唱

夜鶯歌社 國華（一二〇〇）下午五時至六時 光明之路（前奏曲），黃鶯兒詞（曼琳），（流朗）賣報歌（桑茜），薄情的女郎（流朗），愛的花（露茜），五月花（曼娜），我的愛人就是你（桑茜）（流朗），飛花村（露茜），國花（曼娜），燕歌（曼娜）

中華（一一四〇）下午七時一刻至八時 小桃紅（前奏曲），慢牛快馬（露茜），賣花詞（曼琳），鋤頭舞歌（曼娜），鳳求凰（桑茜），世界（曼娜），離別了姑娘（流朗），凌波仙子（露茜）

安定（八六〇）下午九時至十時 寄生草（前奏曲），鳳求凰（曼琳），謝謝你的口香糖（曼娜），花弄影（桑茜），風雨歌聲（露茜），愛情是什麼（流朗），寒衣曲（曼琳），廣州小姐（曼娜），永遠親愛（桑茜），漁光曲（露茜）

美玲團 航業（一一八〇）下午六時至七時 永遠在後台（前奏），離別了姑娘（英英），求別了弟弟（佩佩），梅花接老爺（雪瑰），（程瑩）大地行軍曲（王超），愛情是什麼（英英），戀愛如……玫瑰（佩佩），妹妹我怪你（麗玲），……（佈德）

飛音社 中西（一〇四〇）下午六時至七時 可憐的秋香（俞月明），一身都是愛（姚莉），粉紅色的夢（姚莉），可愛的春天（佈德），大地行軍曲（賈劍鋒），休息五分鐘（俞月明），戀愛的滋味（姚莉），永遠在後台（合唱），打魚的姑娘（佈德）

星星歌唱社 新新（七八〇）下午六時至七時 淡白梅花（葉英），良辰美景（朱琪），賣油條（白燕），新鳳陽歌（胡蒂），長期抵抗（葉英），我願意（白燕），落花流水（王蝶），我的愛人就是你（朱琪）

玫瑰團 東方（一〇二〇）下午六時十分至七時 淡宮秋月（前奏），雙槳舟（曼麗），小姐我要你（文仙），一切（吳芳），摩登山歌（玲玲），夜花園裏（文仙），好妹妹（瑛瑛），悲秋（曼麗），蘇三不要哭（吳芳）

利利（一二四〇）下午十時十分至十一時 揚聲宮（前奏），楊柳絲絲（文仙），今夜曲（瑛芳），吹泡泡（曼麗），節儉歌（玲玲），長記得（文仙），賣報歌（瑛瑛），一身是愛（吳芳）

時代歌劇播音社 佛音（九八〇）下午六時三刻至八時一刻 蝶戀花（芳蘭），燕雙飛（美琳），市上山歌（葉紅），春風之春（淑樂），丁香山（葉英），謝謝毛毛雨（美琳），離別姑娘（葉紅）

上海歌劇社 新新（七八〇）下午七時至八時 水滸 林沖說難險地，一路魯達侍護，又得柴大官人的優待，冒昧與洪教師比武，及至林沖安全滄州……

李樹德堂（九四〇）下午九時至十時 公平交易（周璇），說愛就愛（嚴華），愛的花（嚴斐），小小茉莉（徐健），十里長亭十杯酒（徐健），寒村之歌（嚴斐），塞外村女（嚴華），關外高歌（周璇），甜蜜的夢（嚴華），五月花（周璇），長記得（徐健），逍遙調（嚴斐），銀漢雙星（嚴斐），夜來香（徐健），漁村之歌（周璇），大路歌（嚴華）

星光社 華光（一四八〇）下午七時三刻至八時半 洗衣曲（王琪），太平花（周璐），碧紗窗外（珍珍），好妹妹（黃咪），乳娘曲（銳芳），英雄夫婿（珍珍），人間仙子（王琪），春又來（周璐）

大上海社 大中華（一一六〇）七時三刻至八時半 摩登戀愛（飛虹），燕燕歌（雯仙），南海美人（飛亞），碧紗窗外（琳琍），快車（飛虹），綠楊陰（雯仙），晚香玉（飛亞），和平歌（金蝦）

上海搬場公司出租 運柩花車 團體客車 電話 30000 搬場汽車 運貨卡車

申報本埠分類廣告

拍賣

魯意師摩洋行 英商始創一千八百四十三年 自同治十二年開設

禮拜一拍賣 嘛嘛白糖足頭人造絲
准於十六日下午二點半在北京路本行棧房拍賣 嘛嘛白糖 足頭人造絲 嘛嘛白糖 嘛嘛白糖 皮套鞋 大樣 看清
楚無論何人當付定洋 魯意師摩洋行啟

利紀生洋行 禮拜一拍賣 可可粉 煙葉 鐵鉗
准於十六日下午二時在本行拍賣 可可粉 五打 油漆 兩箱 牛皮 縫衣機 鳳琴 几花 及西裝衣服 等一切另物不計此佈

瑞和洋行 禮拜二拍賣 棉花 苧麻 水菓汁
准於十七日下午二時半在廣東路一六〇號本行拍賣 美國水菓汁 波蘿蜜及蘋果 棉花 苧麻 各種 以及零物等不計此佈

魯意師摩洋行 禮拜二三拍賣
上等公館 即松廬
准於十七十八日上午十時下午二時半在姚主教路一百十九號公館內拍賣 紅木傢俬及美藝 公司製造書樓椅 法國古銅人物 路易大菜間傢私 刀叉色 奶油漆房間 銀箱 車料器 鋼板洋琴 無線電收音機 汽車 可看此佈

政府註冊 華商首創 益中拍賣行
禮拜二拍賣木器
准於九月十七日下午二時在北京路本行內拍賣 紅木大櫥 床 汽車 寫字檯 銀箱 等一切另物不計此佈

通孚洋行 禮拜二拍賣
准於本月十七日上午十時在江西路三四〇號本行拍賣 洋琴 縫衣機 片客廳 天津地毯 等另物不計此佈

魯意師摩洋行 禮拜三拍賣
准於十八日下午二點半在北京路本棧內拍賣 水漬大衣呢 油漆 皮 廢繭 廢絲頭 等另物不計

飲食
冠生園應時上市 蜜炒良鄉栗子 採辦天津良鄉特產 用蜜拌炒 香味鮮美 每盒洋二角

生生牧場 贈送各飲戶
生生牧場設備完全，有自動消毒機，牛乳消毒時間五十分鐘，至百度以上，牛乳經過消毒，細菌全無，保證安全。來函當即派員前往接洽，並贈送消毒證書。
地址大西路一七五 電話二二〇九九，二〇四八六

英商模範牛奶公司
模範牛奶 牌子最老 健全乳牛 乳質頂好 電機消毒 A級之王 老幼咸宜 補身可靠
地址 豐地路八號 電話 二二九九七

專家管理 自由農場 "A" 消毒牛奶
蘇州自由農場 金門劉家浜 電話七〇七
杭州自由農場 岳墳東山弄 電話一〇〇
延平路二六〇 電話 三〇四三〇

請飲標準牛奶
新法消毒脂肪豐富 成分在A字牛奶之上
注意價目 小瓶一角五分 中瓶二角八分 大瓶五角
電話 四〇〇八〇
中國標準牛奶公司 南市代定處 電話二一九八三

緝拿

陸嘉勳 廣東鶴山人 年卅八歲 職司賬

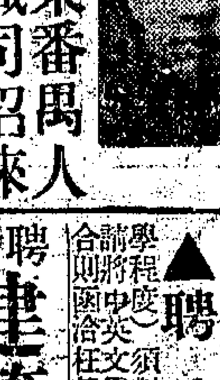

姚厚伙 廣東番禺人 年卅七歲 職司招徠

陸姚二人在敝公司作弊侵吞公款，報警法院拘押，在逃。特此懸賞緝拿，如有知其下落，報告敝公司因而緝獲者，酬勞。

徐正順為女生姐脫離父女關係緊要啟事
合衆電器公司啟事
盤聲明啟事
聲明

馬律師 代表 黃根明 受樂 陳推裕 新華 理髮店 盤證 長盤 也鳴 啟

召盤 六合鮮菓行啟

華洋義振會 徵求急救災民藥品
黃水南下，湯飲疾疫，子迅賜惠施，多益功德無量。
會址 仁記路九十七號

知音樂社 徵求社員

招聘臨時女職員一百位

聘請教員

聘請建築材料推銷員

聘中學教員

月薪二十元

聘請買辦

聘請棉花跑街

英文女教員待聘

學英語三月成功

教育

待聘

聘請

遺失圖章聲明

被竊聲明

遺失圖章

遺失房單聲明

遺失符號聲明作廢

美綸綢莊遺失聲明啟事

王阿兆 朱芹香 脫離夫妻關係聲明

遺失

中華職業教育社附設
第三中華職業補習學校
二十四年度第一期招生
機械電機科　建築製圖科　測量製圖科　國文文書科　數理科　英語科
校長江問漁　主任賈觀仁
校址小西門陸家浜路中華職業學校

振華打字職業所
招男女生
本所創設已歷廿八年，機器新式，教法完善……

新寰職業補習學校
設科：（一）英語專修科　（二）日語專修科　（三）國語速成科　（四）英文打字科　（五）中文打字科　（六）中文速記科　（七）店員補習科　（八）婦女補習科　（九）會計專修科　（十）鋼琴專修科
校址　電話
校長張新伯　主任楊宗阜

學書講注意
……

寰球打字傳習所招生
總校卡德路一九一號　虹口分校北四川路横浜橋南
全新機器　最新設備　二月畢業　速成一月

上海商政學校續招男女生
晨、日、夜、各級尚有餘額
報名從速　章程備索
校址南京路河南路口　電話一七九五三

救災即救命　多捐一文錢　多救一條命
本館謹代災民乞賑

營業

梅氏舞院
……

▲機器車床廉價出讓
……

▲擅長按摩
……

歡迎華賓！
……

歡迎華賓
▲承蒙賜顧無任歡迎！
……

汽車
▲汽車出售
……

業餘免費教開汽車
……

地產
▲房地產廉售
……

▲房地產出售
……

法租界小地產出讓
……

▲地皮出售
……

召租

▶召租◀
……

召　租
（一）愚園路愚園坊……
（二）蒲石路慶祥里……
（三）便宜寫字間……

召租
……

寫字間召租
……

▲十六舖甯紹碼頭市房召租
……

東區減價召租
……

特別廉價召租
（一）蒲柏坊　（二）大興坊
……

特等洋房召租
……

光明邨召租
……

街號房召租
……

▲棧房市房召租
……

▲新式三層街號房召租
……

▲新式三層樓街號房召租
……

中區市房舖面召租
……

成都路白克路口新建脩德新邨住宅及店房召租
……

西區三十餘元住宅
……
長城投資會地產部啟

秋涼了！
大批男女西裝及大衣　皆係一九三六年式樣
大批長短各式皮大衣　皆用來路及西比利亞皮貨製成
以上概由本公司外國技師裁剪監製
倘蒙定製　担保滿意　價格低廉　劃一不二
本公司特請外國皮貨技師專為顧客洗染或翻新老式皮大衣　倘蒙惠顧無任歡迎
（營業）皮貨　呢絨　西裝
本特兄弟公司謹啟
靜安寺路七五五一六一號　電話三三三九〇

申報月刊社叢書第六種
贛皖湘鄂視察記
三版　陳賡雅著　每册六角
出書　申報特種發行部

▲新式住宅召租
……

▲推棧招租
……

▲店面減價招租
……

▲花園洋房召租
……

寶華里新屋召租
……
電話九五六六

召租六十五元
……

醫藥

專醫婦女
霞飛路天德醫院
……

專門接生
……

接生一律四元
總院　第一分院　西區分院　法界分院　虹口分院　西門分院　南市分院　虹口五分院
……

開灤售品處廣告
本處家用塊煤送到客家每公噸售洋十五元，正家用屑煤送到客家每公噸售洋十一元，正以租界為限，此外路遠者酌加車資，如荷賜顧，請至下列各處接洽為荷。
開灤礦務局　外灘十二號　電話一一〇七〇三
開灤售品處　四川路三十三號　電話一五二五
日暉港開灤煤棧　日暉港　電話（南市）二三五七〇

人體美之研究
俞寄凡著
（二册）五角
申報館特種出版部

上海郵政管理局封發郵件時刻表
上海各支局均有寄交掛號及快遞郵件及辦理匯兌儲金等事務

寄往處所：長江各埠；北洋各埠（除左列各埠）；威海衛、煙台及大連各埠；南洋各埠；鄞縣（寧波）；永嘉（溫州）；閩侯（福州）、思明（廈門）、香港、廣東；汕頭、香港、廣東（郵件）；小呂宋、澳洲、檀香山及新加坡、菲律賓及坎拿大、美洲、歐洲；德國、日本、墨西哥及南美洲（包裹及保險郵件）；台灣及高麗各埠；蘇俄、歐洲各國（經由西比利亞）；歐洲各埠；新嘉坡、澳洲線；滬平線；滬蓉線；滬粵線；西北線；小粵線；西南線

船車名目：火車輪船；火車；新銘、郵船；新寧紹、滬江、由天津、盛京、南川、四川、郵船；公司郵船……；中國航空公司；歐亞航空公司；同上

日期：每日；每日（除星期日）；……

封發時刻：……

包裹須於上列時刻前提交；國內外掛號郵件較平常郵件封發時刻提前……小時分封袋；國內快遞郵件較平常郵件封發時刻……

申報旅行一覽表（滬杭線）
下行車　上行車
上海北站開　梵皇渡開　徐家匯開　上海南站開　龍華開　新龍華開　莘莊開　松江開　楓涇開　嘉善開　嘉興開　硤石開　長安開　杭州開　閘口到
[illegible]

旅行一覽表（京滬線）
上行車：上海北站開　南翔開　安亭開　陸家浜開　崑山開　唯亭開　蘇州開　滸墅關開　望亭開　無錫開　周涇巷開　洛社開　橫林開　戚墅堰開　常州開　奔牛開　呂城開　丹陽開　新豐開　鎮江開　高資開　下蜀開　龍潭開　棲霞山開　堯化門開　南京到
下行車：南京開　棲霞山開　鎮江開　丹陽開　奔牛開　常州開　橫林開　無錫開　周涇巷開　望亭開　滸墅關開　蘇州開　唯亭開　崑山開　陸家浜開　安亭開　南翔開　上海北站到
[illegible]

申報津浦鐵路行車時刻表
（上）即上午　（下）即下午

站名	滬平快通車	浦平通車	浦濟快車
上海北站	下四點正開		
南京	上十一點[illegible]開		
浦口	上一點[illegible]開	上十點正開	[illegible]
滁州	[illegible]	[illegible]	[illegible]
蚌埠	[illegible]	[illegible]	[illegible]
徐州府	[illegible]	[illegible]	[illegible]
臨城	[illegible]	[illegible]	[illegible]
兗州府	[illegible]	[illegible]	[illegible]
曲阜	[illegible]	[illegible]	[illegible]
泰安府	[illegible]	[illegible]	[illegible]
濟南府	[illegible]	[illegible]	[illegible]
德州	[illegible]	[illegible]	
天津西站	[illegible]	[illegible]	
天津總站	[illegible]	[illegible]	
天津東站	[illegible]	[illegible]	
北平	上十一點四十分到	上八點十分到	

站名	平滬快通車	平浦通車	濟浦快車
北平	[illegible]	[illegible]	
天津東站	[illegible]	[illegible]	
天津總站	[illegible]	[illegible]	
天津西站	[illegible]	[illegible]	
德州	[illegible]	[illegible]	
濟南府	[illegible]	[illegible]	[illegible]
泰安府	[illegible]	[illegible]	[illegible]
曲阜	[illegible]	[illegible]	[illegible]
兗州府	[illegible]	[illegible]	[illegible]
臨城	[illegible]	[illegible]	[illegible]
徐州府	[illegible]	[illegible]	[illegible]
蚌埠	[illegible]	[illegible]	[illegible]
滁州	[illegible]	[illegible]	[illegible]
浦口	[illegible]	[illegible]	[illegible]
南京	[illegible]		
上海北站	上七點[illegible]到		

申報旅行一覽表（曹娥段）
下行車：曹娥江開　百官開　五夫開　驛亭開　餘姚開　慈谿開　寧波到
上行車：寧波開　慈谿開　餘姚開　五夫開　百官開　曹娥江到
[illegible]

申報畫報合訂本 第一集 一至一百期 出版
每本定價三元 特價二元四角
用影寫版精印清晰無比內容廣博凡國內外時事風景等名貴照片搜羅無遺今特將一至百期蒐集合訂成冊裝璜美觀便於庋藏適合各界人士隨時瀏覽用以增進閱歷陶養性情裝釘無多購者從速以免向隅
申報特種發行部發行

救災即救命
多捐一文錢
多救一條命
申報館謹代災民乞賑

明裕閣
華美（一〇六〇）下午八時至八時三刻
愛向何處說（薇萍）飛花歌（楊純美）我不能忘記你（張素貞）丁香山（薇萍）清早起來（楊純美）戀愛明星（張素貞）

都會歌劇社
華興（一二六〇）下午八時至八時三刻
甜蜜的夢（笙韻）風雨歸舟（珍妮）變料情人（若蕙）離別了姑娘（孫曼）回憶慈母曲（虹瑛）梅花接老爺（若蘭）小鸚哥（靜韻）人間仙子（全體）

清萍社
航業（一一八〇）下午九時三刻至十時半
回憶（徐琦）凱旋歌（玉琪）鶯風引（純美）丁香山（麗影）告別南洋（邵晨）

美術
毛執中美術講習座
航業（一一八〇）下午二時三刻至三時半
（一）中國美術史。美術之統系有二，一發興於東洋，曰東洋美術系，集大成於中國。一發興於西洋，曰西洋美術系，集大成於意大利，東系之美，繁衍於中國本部，而經由朝鮮，蔓延於日本。歷代雕刻之概況。（二）中國歷代美術家傳。

消息一
夜鶯藝社自本月十五日每日下午五時至六時假座國華電台（週率一二〇〇）播送流行新歌，並為擴充社務起見，徵求男女新社員，男社員須能奏凡華林鋼琴等其他樂器，女社員須愛歌唱，北平音，或能操國語亦可，發音清晰，能奏演樂器更佳，每日下午在上海播音時間至英租界浙江路五馬路中央旅社六樓國華電台與流朗氏接洽可也。

美術家毛執中，為美術講習座出版中西美術畫譜，內容國畫有山水，花草，翎毛，猛獸，魚蝦，西畫，有鉛筆，木炭，鋼筆，人體寫生，定價小洋兩角，預定僅收大洋一元，并得毛君親手水彩畫一幅贈送，為答謝愛護美座之聽衆該畫譜本月底出版後，每日午後二點三刻而三點半在航業電台親自教授，欲訂請速向廣東路九一號云。

元下公司
新鮮牛肉汁 每日送一瓶每月洋四元
新鮮童鷄汁 每日送一瓶每月十二元
通函電話均可訂服
地址西門內陶沙場
電話九五二五九號
南市電話二一二二二

銀色雜筆 之齋

據報載：水災遊藝會主辦的電影界助賑遊藝會，將在十月四，五，六，三天借海格路大遇花園舉行，節目方面除了有平劇，話劇，歌唱，跳舞等等之外，還有女明星伴舞，舞票是每張十元。

「每張十元」，說者謂，即此一端，女明星終究比舞女，名花「吃價」多多矣。

× × ×

「十元一跳」，預卜是日女明星們必生意興隆，蓋醉翁之意不在酒，化十大元挾一挾女明星，必大有人在也。

然而，又將女明星們置何地乎？

× × ×

到現在我還是不懂，價錢貴了是否就抬高了人格？要不然者，賣淫救災可也，豈非比現在十元一跳來得直截了當？倒並不故意侮辱高貴的女星與賣淫娼並列。

× × ×

據聞：現在藝華的攝影場將出租與周劍雲，而藝華公司則將於現在的攝影場旁另外再建造一座，而建築完工之後，藝華公司將改組為包拍性質，發行上的蝕本賺錢都不管，實實惠惠的拿些「工錢」。

第　部片子，聞將為葉逸芳等十二人合股拍攝，藝華方面祇收攝影場的租費，蓋十二人中，固攝影，錄音以及其他一切工作人員俱有也。

一言事一年角陸露明小姐　白白攝

麥格爾風播音

張石川導演的新作「劫後桃花」，主角為胡蝶，高占非等主演，已於昨日（十四日）上午十時出發赴青島攝取外景，返申後再拍內景，胡蝶因外景無戲，現留滬拍「情書」等戲，外景隊據說一星期即可返申云。

素稱第三種人之宗惟賡，日前由京來滬，昨日早晨發現於明星公司，與張進德接談甚勤。

兆華影業公司的處女作「殘夢」，聽說業已剪接完竣，即日送京審查，俟通過後，即上映於第一輪某大戲院，一面又籌備第二部的工作云。

四川大同公司的處女作「峨嵋山下」失敗，據說早在黃氏三姊妹的預料，現在第二部擬攝全部有聲片，內景在滬攝製，外景仍然回川攝取，但劇本尚未正式宣佈。

更正：唐瑜沒有「租」「童男子」，實乃「與」字之誤也。特向丁聰老兄道歉。

上海遊藝演員廣告

程笑亭 管無靈 電話八三七三六號

朱堯坤 書派宣卷

葉如玉 女子蘇灘時事歌曲 寓法大馬路西新橋街口德行里十三號 電話八三三九九

全福四班 王效奇 魔術歌舞蘇灘滑稽

化裝蘇灘四班合演 蔣福辰

申曲新戲 姚素珍 劉子雲 電話九一〇五一六號

開口笑 歡喜笑 八寓法界八仙坊一百十九號

莊海泉

張治兒（新編）老子萊 電話九四九二三號

遷移聲明 儒雅申曲 筱文濱 電話八五六二八號

化裝時曲 施筱雲 吳蘭英 滑稽蘇灘 電話八二一二二九號

四明文戲 金翠玉 金翠香

王彩美 王雲芳 永昌 美雲 彩芳

聯新社 三班 電話四一八六一 演五小時卅六元 老牌滑稽 陸秀寶 董思泉

東方美麗話劇 鍾美玉 鍾玉 鍾麗玉

乾坤蘇灘 朱筱峰 陳素芳 電話八三八八四號

二班合演申曲 張美雲 朱泉根 電話八三二二九號

文化申曲 施春軒

最新魔術 莫悟奇

華和笙 電話八一九一八

三精神美團 採桃 美美 易娣娣

蔣婉貞 蔣素貞 全體女子化裝蘇灘摩登歌舞

揚滿 華清 新編宮秘

聘卿 翠花 加唱蹦蹦戲

吳品如

朱國樑 張鳳雲

沈雪芳 電話（四八八三八）

陸奇奇 陸希希 新編濟公活佛

小娃娃

何貴章

徐勝祥 大套魔術

遷移聲明 乾坤蘇灘 筱桂蓀 電話八九九五另四號

天福團 四班 電話八三八八四號 羣芳會蘇灘 魔術歌舞團

高尚申曲 王筱新

化裝蘇灘 仲秋四班 尹 合演六小時十元

文明宣卷 曹少堂

電話八五四五二號 施湘芸 女子崑劇 化裝蘇灘

蔣田奎 化裝蘇灘 滑稽喜劇 大套魔術 獨腳新戲

文明宣卷 胡潤魁 電話八四九八二號

申報月刊

（內）（容）（一）（斑）

一、評壇 將最近發生之國內外重要問題，作精辟的客觀的論評，以引起時人之注意。
二、時事論文 將國內與國外之重要時事問題，作有系統的研究，立論以事實為根據，材料力避陳舊與枯燥，使讀者閱之，對於國內外大勢瞭如指掌。
三、學術專著 本欄注重介紹學術上之新思潮，及對於專門問題之研究，內容以適合大衆之需要為標準。
四、海外通信 內容著重各國國情之介紹，作者身歷其境，敘述比較親切有味。
五、社會相 此欄係以生動之文筆，描寫我國社會的形形色色，態度忠實，趣味豐富。
六、室內譚瀛 此欄係海外珍聞之介紹，其目的在增廣讀者之見聞。
七、科學叢話 此欄乃以通俗趣味之文字，解釋科學上之種種問題，及其與人生之關係，並介紹科學上之新發明與發見。
八、文藝 內容分創作小說，翻譯小說，戲劇，隨感等類，專載上乘作品。
九、大事記述 將一月來國內外大事，作有系統之編述，以輔助讀者對於時事問題之瞭解，及備讀者參考之用。
十、新辭源 將學術上的重要新名詞，加以詮釋，俾讀者明瞭該詞之涵義。
十一、畫報與漫畫 畫報與文字有調劑之効，而漫畫諷刺之幽默，更足以增添讀者之興趣，故本刊於此亦力加注意。

申報月刊
全國各地郵局均可代定 兌收匯費
每月十五日出版 全年十二冊 每期零售二角五分 預定全年另加郵費不特加 國內連郵費二元四角 港澳四元 國外五元六角 香港足通用郵票四角

空前未有之地圖鉅著
中華民國新地圖 翁文灝 丁文江 曾世英 編纂
申報六十週年之重大貢獻
中國分省新圖 再版發行 每冊三元
本報特聘地學專家費三年心力編輯各種地圖，精製發行作為本報六十週年紀念以後之重大貢獻之一。本圖以丁文江翁文灝曾世英三先生就積年收集之中外古今公私數十種地圖精心參考以成吾國空前精品。申報六十週年紀念所貢獻 自國民新地圖出版後一般讀者頗思得一種分省新地圖早已出版為中華民國新地圖之縮形讀者得此以便利研究。念斥資鉅款特請專家撰製 多數為三百萬分之一除普通地形外並有地文人文各圖，所備有各外用色層表示高度使山高海深一望而知每省有人文地文各一幅詳細說明，市鎮戶口分布交通鑛產農產路程氣象經濟等均列為專圖共一厚冊地圖綱要三版均已出版此一編於我國地文人文已經瞭如指掌愛國之觀念因以油然而生勃興建設經濟者得此亦易知所著手而於幅員經緯更有詳細之紀述足為學術界之導師凡我國人自應先知我國家之方隅則購覽本圖更有不可從緩者矣初印無多惠購從速每冊實售廿五元 現已再版發行

申報月刊社叢書第七種
創作小說選 第一集 一冊五角
本集所選的作品，趣味濃厚，雖然其中也有幾篇帶些傷感的言論。但仍然能使讀後發生輕鬆之感。全書計長七萬餘言，精裝調訂，尤為美觀。

申報月刊社叢書第八種
中國經濟現勢講話
再版出書
本書係由好幾位經濟學者共同根據最近之經濟資料合撰而成。內容充實，體裁新穎，披閱一過，便可對於中國今日之經濟情況得一明確的概念。且執筆本書各講的作家，均在預先共同商定之一貫的系統下，分工撰寫，故各講內容，絕無彼此重複，或自相抵觸之弊。
定價六角

申報月刊社叢書一覽
第二種 蘇聯研究 一冊八角
第三種 人體美之研究 一冊五角
第四種 創作小說選 第一集 一冊六角
第五種 中國經濟概況（三版）一冊四角
第六種 贛皖湘鄂視察記（三版）一冊六角
第八種 中國經濟現勢講話 一冊六角
第九種 印度叢談 再版 一冊六角
第十種 牯廬所聞錄 新出版 一冊四角

申報服務部
提倡文化 溝通學術
本部專為海內外各界人士服務。代購代訂各種圖書雜誌。手續簡便。信用昭著。不取任何費用。
上海漢口路望平街口 電報掛號六〇七八 電話九四五二〇八
服務社會 供獻忠實

現代兒童最佳讀物
兒童之友
文字淺顯 畫意活躍
每冊定價四角
有學校印章可打對折
◆申報特種發行部◆

固本藥皂
本公司所發行之中華衛生藥皂，質料精良，含有適量之加波力酸，極富殺菌效力，能去垢消毒，治療皮膚各症，發行多年，銷行日廣，夙稱國貨老牌藥皂。
現為簡便名稱起見，更名為「固本藥皂」，品質裝璜，益求精良，售價仍舊。
凡醫生醫院及家庭或公共處所，用固本藥皂淨手沐身洗滌巾帕，以防皮膚症傳染，其功效必能使君滿意。
本埠分號及各藥房百貨店均有出售
五洲大藥房發行

卡爾登

明晚九時一刻

萬芳團主人杜黎教授 Professor Doorlay 及卡爾登影戲院聯合籌賑各省水災捐欵特請

萬芳團

PROF. DOORLAY'S 'NON-STOP-REVUE

表演義務戲一場價目照舊場內絕對不另捐募所有收入券資不除開支悉數捐助賑欵屆時並請中外報界代表稽核一切以昭信實敬乞各界仕女惠臨共襄善舉爲荷救人行樂樂莫大焉

東南大戲院

小東門民國路八 電話二一六六六

日 二時 四時 七時 夜 九時一刻

優待觀客新座價樓下前座二角 後座三角 樓上四角 日夜一律

（勢必擁擠）第二次世界大戰人類大屠殺（提早售票）

"Stormtroops of 1917"

敢死隊

◀本院特點▶

上下座位非常舒齊 近向德國新購聲機 刻已裝就曾經試驗 發音清楚光線明亮 與前相較大非可比 觀客不信請來試看

片上印有華文詳細說明

中南話劇場

日戲 下午三時起 頭廳二角 特廳四角

夜戲 晚間九時起 頭廳三角 特廳五角

（地址）愛多亞路東新橋中南飯店東 （電話）九三二二〇六號

□特請鐘社話劇團表演眞美善高尚話劇□

王雪梅（情請著名藝員加入）

裴 董 尹 張 譚（導演） 胡 王 黃 王

灼灼天心夢石彩霞志遠化魂夢生君甫國香

慎雲霞 方中健 陳霞飛 張幻爾 張幻影

林桂芳 全體演員四十餘人

今日日戲 富人之女 | 今日夜戲 兄弟型 | 道歉 昨日觀衆擁擠日夜兩場又告客滿以致後來者多抱向隅無任歉仄今日好戲請早光降

孤星 爵士 兩大音樂社聯合伴奏

共舞台 榮記

愛多亞路 電話 八四八〇八 八四七一八 欲免擁擠請先預定

座價			
樓上	二角	五角	一元
樓下	三角半	七角	一元二角

重金禮聘名滿全國藝臻化境別成一派文武老生紅淨全材泰斗

李萬春

今晚 連環套全部盜御馬 明晚 殷家堡全部落馬湖

今天夜戲 胡月珊 收徐達 汪雪艷 佘塘關 小小毛豹 金錢豹 小玲童 國桐華 沈艷琴 逍遙津

全連環套 盜御馬

全劇要唱十二刻鐘九時登場務請早臨

張艷芬 王椿柏 千里送京娘

連環套 盜御馬 行圍 拜山 盜馬 盜鉤

此劇爲京朝派武生宗師楊小樓藝員之拿手傑作，其佳點在唱念淸晰，喉音響亮，在武生衰面實在是獨創爲奇，李萬春藝員其聰穎天姿，擅文武兩工，對於此劇私淑於楊君甚久，舉凡一手一足，無不神肖，見彭公一場，飆餘情狀，請安姿式，均超小樓而過之。拜山一場與竇爾墩對白，愈說愈快，愈快愈淸楚明晰，「一保鏢路過馬蘭關」一段，如鶴唳九霄金聲玉振，蓋其嗓音較小樓賀勝一籌，非一般俗伶所能望其項背，對於此劇，自能勝任愉快，輔以小奎官之竇爾墩，珠聯璧合，相得益彰，李藝員此劇，輕易不演，以其唱念做三者俱極繁重。此次係因各界煩演者甚衆，得難違命，始派定此劇，嗜曲諸君，幸勿失此良機是幸。

節目 坐寨議事 御營盜馬 官衙議誘 山寨盜牌 光祖盜鉤 賜馬行圍 讀旨給限 天霸喬裝 拜山述仇 標仇獻馬

名劇預告 美人計 回荊州 蘆花蕩

全部殷家堡 明晚落馬湖

楊派拿手傑作

殷家堡及落馬湖兩戲，爲黃天霸戲之最繁重者，平時舞台上均分兩部演唱，而落馬湖則演至水擒李佩止，帶公堂者，僅武生宗師楊小樓一人而已，李萬春藝員爲楊派之唯一傳人，此劇係楊君親授口講指畫，雖細微處，皆不肯忽過，故李藝員此劇，乃與衆不同，現經各界煩演，準於明夜演唱，自殷家堡起解起，至水擒後公堂救釋李佩止，李藝員飾黃天霸，一人連演兩大鉅劇，誠可謂開舞台上未有之新紀錄也。

大世界 榮記

中國最偉大游戲場 門票照舊小洋二角

國貨捲菸展覽會 九月十二日起廿一日止

中華國貨捲煙維持會主辦 世界第一枝大香煙八丈八尺 象棋公開錦標比賽百六十人 名家表演精彩藝術每日更換 特別活動燈綵商標與衆不同 各廠陳設出品香煙空前奇觀 每日贈送名貴香煙今日和興煙公司隨票奉送紅妹牌香煙一盒

乾坤大劇場

日戲 探親家 清官册 連營寨 大登殿 花田八錯 三本宏碧緣

朱趙熊榮蓋翠余陳 延連恩嬌天嵐廉奎 琴璧瑞鸞紅霞芳官 宦官 寶 寶庭義

夜戲 二本西遊記 新排初次開演

蕭鵬飛 新亞魔術 吳悟奇 中西魔術 鄧國慶 精神技術

飛燕舞廳 四樓跳舞場新聘 桃花歌舞團

南方歌劇 朱國梁 維揚大班 筱文濱

日戲雙珠鳳 夜戲西廂記 日戲道殺 夜戲說親 日戲蔣干貸 夜戲十美圖 日戲林花蕊 夜戲廟一會

影戲 今日准映有聲電影

全部有聲對白歌唱 歷史革命戰事鉅片

紅羊豪俠傳

可歌可泣 悲壯熱烈 千錘百鍊 鐵骨鋼筋 盡在片中 儘量表演

孫翠娥 紹興戲 文武俠戲 春 沈雪芳

周老才 撈絲螺 毛進春 鬧花村 日戲文武香球 夜戲玉蜻蜓 日戲鄉下大 夜戲秦將軍 日戲大話上山 夜戲張三借靴

童子團 跑冰場 少林會 驚人技術 健身運動 精粹拳術

無聲電影 軍事鉅片 瓊島風雲

申報月刊社第六種叢書

贛皖湘鄂視察記

三版出書 陳賡雅著

本書是著者親自視察贛皖湘鄂，旁及豫南潢川經扶，耗時五閱月，身歷若干艱險，而得自一收復赤區或與「赤區比連」各地的眞實紀錄，不僅是研究參攷的文學，且可作爲遊記讀，由裏面可以看出中國農村凋敝的情形，赤匪收復前後的眞相，以及平素所不易看到的各地縣政鄉俗社會等奇形怪象，全書內容，計本文三十五篇，附錄華北戰地通訊十二篇，都八萬餘言，筆調亦莊亦諧，趣味橫生。每册六角

東方書場

日一點一刻開 夜七點半開 日大洋一角 夜大洋二角

今天日夜 原有書說照舊

今天夜場特請 李伯康 開唱 楊乃武 夏荷生 開唱 描金鳳

今夜話劇 借刀殺人

抱經堂 胃氣散

曾服過其他一切胃氣藥失効者請速購

經售處 永安公司西藥部 先施公司西藥部 味雅酒樓支店 申報館廣告處 指定以上四家經售處注意購者

海上設備最完美專映上選國片之唯一大電影院

新光大戲院

院址新新公司後面　電話九四〇九五號

新華影業公司最新非常出品

今天三場　二點半　五點半　九點一刻　座價　三角　五角　七角　一元　上午十點開始售票

銀壇二大天才明星

金燄　胡萍　主演

電影界前輩明星　張織雲　客串要角

童月娟　王次龍　顧夢鶴　戴衍萬　章志直　周鳳文　查天影　合演傑作

張善琨監製　歐陽予倩編導

桃花扇

本院用西電機器開映全部有聲對白歌唱哀艷熱烈鉅片

溶合話劇銀幕京劇人才於一爐！

鍛成適合潮流的唯一銀幕偉構！

革命的火燄！

沉迷的人羣！

都得桃花扇的一扇而蔓延而驚醒了，希望桃花扇的觀衆，在欣賞本片藝術之外，應當想一想在你面前的嚴重的國難！

有目共賞有口皆碑

中央大戲院

六馬路

時間　二時半　五時半　九時一刻

價目　樓下三角　樓上四角

大家庭是明星公司全體明星的心血結晶品

大家庭是中國銀壇傑出明星的聯合偉構

大家庭

張石川編導　全體明星一齊參加

◉全部有聲對白歌唱鉅片◉

新秋看佳片　莫如到中央

◉◉◉◉ 萬人爭看　有目共賞　擁擠客滿　理所必然 ◉◉◉◉

最後三天◉幸勿失之

紳士家庭的醜惡史　封建社會的興亡錄　好看也好看煞人　好笑也好笑煞人

雪爾維薛耐

赫勃德馬歇爾合演傑作

青春之火能銷毀任何障碍物

派拉蒙新貢獻

Adolph Zukor presents

SYLVIA SIDNEY · HERBERT MARSHALL in

"ACCENT ON YOUTH"

哀艷幽默熱情鉅片

秋月春花

國泰大戲院不日公映

浙江大戲院

時間　三時一刻　五時一刻　七時一刻　九時一刻　價目　二角　三角　四角

今天最後一禮拜　白姊妹歌舞班　登台表演

全班健美少女登台表演

最新美藝艷舞

香艷奇新美感！爲本院初次創有

同時開映緊張危急偵探鉅片

黑夜偵探

綁架偵探，槍殺事主，眞是強梁世界。投身虎穴，圍捕羣匪，竟有鐵血英雄。

光華大戲院
愛多亞路成都路口

秋季　四場　二時　四時半　六時半　九時一刻　價目　二角　三角

聯華影業公司全部配音歌唱巨片

黎莉莉　貂斑華　主演

秋扇明燈

譚友六編導　◉兩院同映◉

山西大戲院
海寧路北山西路口

今天四次　二時　四時一刻　七時　九時一刻　價目　二角　三角　四角

明星大戲院
電話改用三〇五九〇號

時間　二時　四時一刻　七時　九時一刻

東海大戲院
院址海茂路下海廟

時間　二時　四時　七時　九時一刻

新中央大戲院
電話改用四二五一五號

時間　三時　五時一刻　七時一刻　九時一刻

今天三院同映天一公司全部音樂歌唱有聲鉅片

陸麗霞生前傑作

美人恩

座價：二角　三角　日夜一律　三院同例

華德大戲院
院址虹口熙華德路

時間　三時　八時　價目　小洋二角

友聯公司出品

武俠名片　江湖情俠　兩片一次映完　偵探巨片　梵燈怪影

蓬萊大戲院
小西門內蓬萊市場

時間　二時半　四時半　八時半　價目　二角　日夜一律

明星影片公司全部有聲歌白巨片

熱血忠魂

七大導演合作全體明星主演

卡德大戲院
院址新閘路卡德路口

時間　三時　五時　七時　九時　四次　價目　小洋一角　日夜一律

武俠香艷奇情鉅片

友聯公司出品　大人國　兩片一次映完　女俠舜琴

萬國大戲院
院址虹口莊源大

時間　二時半　七時半　價目　小洋一角　日夜一律

天一影片公司名貴有聲出品　宣景琳主演　有夫之婦　兩片一次映完　胡姍主演　一夜豪華

恩派亞大戲院
院址八仙橋霞飛路

開演時間　夜八點起　價目（夜）二角　四角　六角

禮聘評戲皇后　白玉霜　評戲明星　鈺靈芝　[illegible]

夜戲各界特煩重演

股東券恕停用　詳見另登戲目　全本新殺子報　病故起官斬止

西海大戲院
新閘路池浜路

時間　三時　八時　價目　上下一律　小洋二角

全體演員合拍　全部音樂歌唱　大路　今天兩大聯華巨片　中西藝人合作　描寫戀愛眞諦　歸來

金榮大戲院
康悌路斜橋居家

每日三場　三時　七時　九時　價目兩角　三角

明星影片公司全部歌唱有聲巨片

沈西苓（導演）

鄉愁

樓座送大世界

宣景琳　高倩蘋　趙丹　主演

6	5	4	3	2	1
羅沙拉	杜拉地	拉弗司	依捨多	拉來	歐禮沙
蘇羅沙伯	歐蘭加	白羅地	普登巧	古巴龍	拉摩司

本場香檳每張二元　九月三十當衆開獎　頭獎獨得一萬五千

代售處　天主堂街一號　中央運動場辦事處　亞爾培路本場

卡爾登影戲院

靜安寺路派克路口　定座電話三五五五三號　三四二六〇號

座價　日戲　一元　二元　三元　夜戲　一元　二元　三元　四元

今天日夜開演兩場（日戲）五時半（夜戲）九時一刻（火速定座）

流線型的肉體　世界人體美的展覽大會　高速度的表演

炫人的佈景　誘人的服裝　驚人的技巧　醉人的音樂　撩人的歌曲　迷人的艷舞

全體藝員四十五人！　最新服裝八百餘套！

新奇節目一百十種！　超等樂隊十有一名！

PROF. DOORLAYS　"NON-STOP REVUE"

遠東從未見過空前偉大出類拔粹的第一流歌舞集團

萬芳團

口碑載道　實至名歸　中外輿論　為君保證

標準美人個個俏　足夠你欣賞……足夠你驚奇……足夠你歎服　賣盡風流露盡腰

科學化冷氣專家管理不乾不燥涼爽得宜

大上海大戲院

西藏路南京路北　電話九三三三二

電話預定座位留至開映前五分鐘

今天開映：（日）二時半　五時半　（夜）九時一刻

科學怪人　卡洛夫　不朽偉構

科學怪人獸性勃發追求女人，好一個美人，為其蹂躪，可惜可惜！

十二歲以下兒童恕不招待。十六歲以下須有成人伴作！

科學女人

Carl Laemmle presents KARLOFF in a Universal Picture THE Bride of FRANKENSTEIN

壺中玄妙，袖裏乾坤，神出鬼沒，遁形隱身

召魂播魄，附飛精以現音容　惜屍鍊形，起骷髏而肉白骨

院內空氣完全自造每五分鐘循迴更換一次永維清涼舒快

南京大戲院

愛多亞路五二三號　電話八四一三三

電話預定座位留至開映前五分鐘為止

今天開映：（日）二時半　五時半　（夜）九時一刻

轟動全滬高雅華貴香艷無上歌劇

榮膺去年世界藝術科學院金獎之歌后情痴主角唯一歌聖

葛蘭絲摩亞

萬衆公認超前不朽作

金縷曲

Grace Moore in "Love Me Forever"

此曲祇應天上有，人間難得幾回聞

▶加映五彩美藝特選短片◀

勸君莫惜金縷衣
勸君惜取少年時
花開堪折直須折
莫待無花空折枝

裝置最新式發光機光線充足照耀如同白晝

光陸大戲院

博物院路　乍浦路橋　電話一七一〇〇號

今明兩天開映：三時　五時半　九時一刻

歐美聞名美艷女明星　麗琳哈蕙　主演　絕頂香艷風流熱情偉大傑作

郎為地球，美願為月，卿作資車，我願作輪，二人相愛熱度幾，欲灼碎整個宇宙

風月今宵

金縷曲導演的心血結晶　價目　樓下五角　樓上一元　日夜一律

麗都

二時半　五時半　九時一刻

以科學態度檢討　！僵屍出現！

遊魂厲鬼，數髮豎目，吸血為生，夜出晝伏

請勿將本片結果為人道破！

兒童須有成人作伴方可入場

里昂巴里穆亞　羅伽茜合演

米高梅空前恐怖巨片

加映勞萊哈台短片

伊達露碧諾　茄爾派德烈

兩大美麗女明星合演新傑作

一對姊妹花，同時戀着一位美少年，一則以色媚之，一則以情感之，各弄玄虛，煞是好看．

姊要他的金，妹要他的心．

任何一個女子，不難得到一個男人，只是難於控制而已．

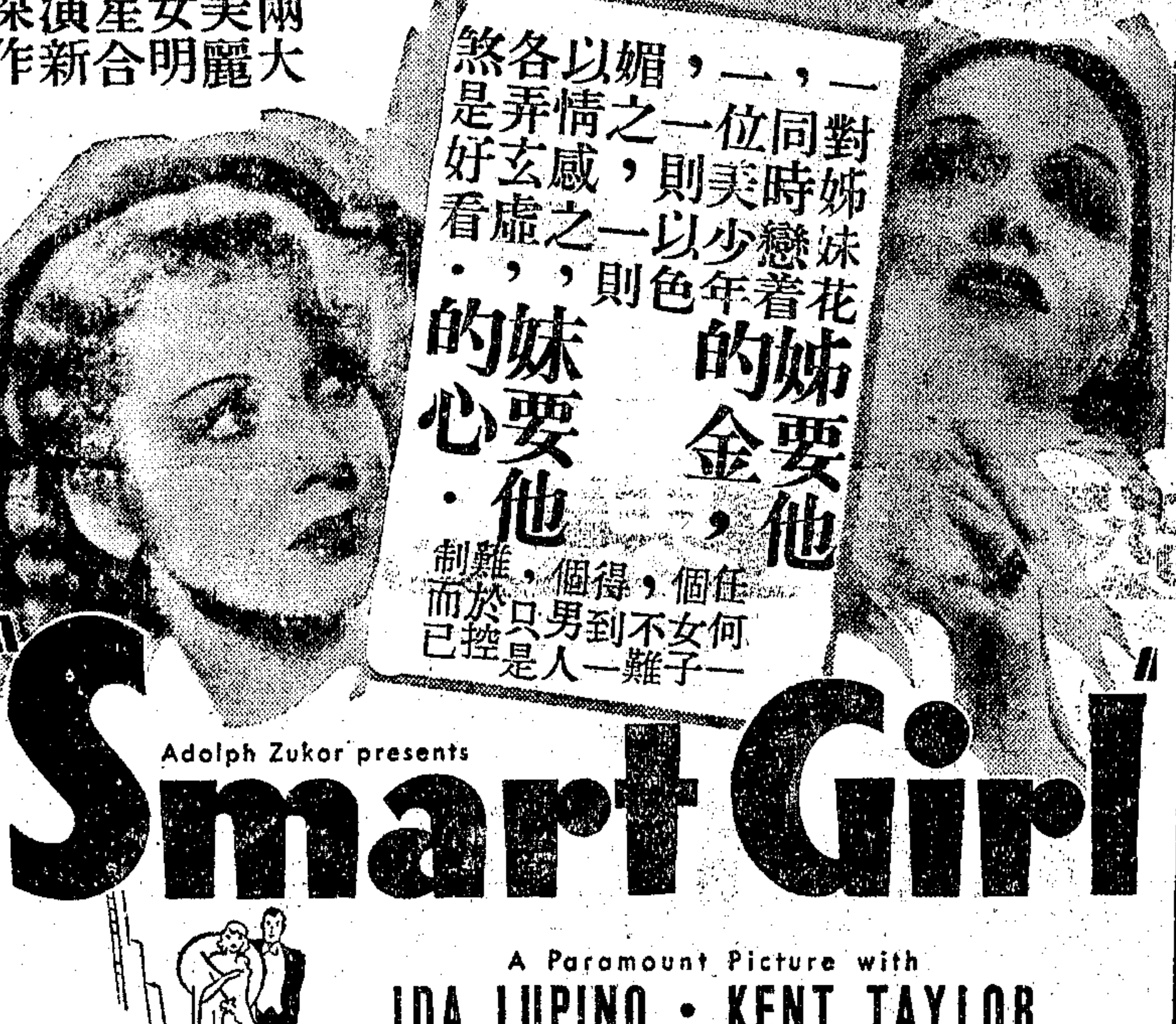

Adolph Zukor presents

Smart Girl

A Paramount Picture with IDA LUPINO · KENT TAYLOR GAIL PATRICK · JOSEPH CAWTHORN

浪漫滑稽香艷熱情鉅片

聰明女子

大光明　明天起映　請速定座

大光明大戲院

靜安寺路跑馬廳畔　電話三三二三三號

祇有今天（日）二時半　五時半　（夜）九時一刻

稱霸銀壇警世文藝鉅片

攫取財勢一意孤行以博愛妻歡心

大批淫惡婦人，赤身散髮受鞭刑，奸詐作僞的男女，哀號沉浮於沸水滴中，罪徒千萬，或驅登冰山，或逼入火谷，極刑刑罰，慘不忍覩・

詩人遊地獄

油鍋地獄　黑水地獄　鐵鍊地獄　火谷地獄

揭示有史以來人類幻想的地獄情形

代價達二百五十萬金元

背景偉大情節緊張　音樂美妙攝影精奇

巴黎

新座價樓下二角前座　後座四角　樓上六角　花樓八角

祇今天映　時間　三點　五點一刻　七點一刻　九點一刻

克勞黛考爾白主演

浪漫富麗歌舞滑稽愛情名片

難為了母親

"THREE CORNERED MOON"

明日開映　蘇俄出品　愛情俠義　熱艷鉅片　三朋友

霞飛路五五〇號　電話八五二〇五

融光

今天開映　時間　三時　五時一刻　七時一刻　九時一刻　座價　三角　四角　五角　八角

亞爾喬生　歌舞后王合演　羅琵姬蘭

純藝術化浪漫滑稽香艷歌舞鉅片

巴黎舞場

Al Jolson Ruby Keeler "Casino de Paris"

全部十一大本　代價百萬　說的不出風流放誕！　話的不旖旎繁華！　美女三千　加映五彩卡通

人間極樂國！歌舞最高峯！

海寧路乍浦路口　電話四二三〇二

九星

華納公司與美國海軍部合作價值五千萬金

龐大的艦隊・新式的戰術・

空前海空戰巨製

魚雷艇，潛水艇，巡洋艦，驅逐艦，航空母艦，轟炸機，大飛船，一律出動・

海上權威

最後四場幸勿錯過　驚心駭魄躍武揚威

地址幅熙路　電話八二六二三　時間　三時　五時　七時　九時一刻　價目　二角　四角　幼童半票

辣斐

（大明星）李却迪斯（大傑作）

空前雄壯偉大震驚世界航空血戰巨片

鐵血空軍

空中大戰駭目驚心，眞切慘烈無出其右，軍縮會議之為驚駭，國際聯盟之鬧膽喪，

地址辣斐德路　電話八一二〇〇　時間　三點起　十一點止　座價　二角　四角

百老滙

今天　最後一天開映米高梅公司一九三四年度武俠探險影片代表作

華萊斯皮雷・賈克珂柏　諸巨星等合演

雄心逞鴻鵠・義氣薄雲霄・

金銀島

"TREASURE ISLAND"

明天開映特種偵探鉅片　最新偵探術

地址滙山路　電話五〇三二五號　時間　三時一刻　五時一刻　七時一刻　九時一刻　座價　二角　三角　四角

虹口

非常恐怖　非常神秘　非常危急　非常驚險　鐘鳴一聲　死人一命

鐘樓怪客

每逢星期日下午一時起加演一場

地址乍浦路　電話四〇一四八　時間　三點起　十一點止　座價　二角　四角

浙江

今天開映　危急緊張機械鬥偵探鉅片

黑夜偵探

同時禮聘　白姊妹歌舞班　登台表演　最新美藝艷舞

地址四馬路　電話九三八七九　時間　三點　五點一刻　七點一刻　九點一刻　座價　二角　四角

威利

凱絲玲赫本驚人偉構

小牧師

明天開映　量珠買愛　小范克朋主演

地址乍浦路　電話四三九八二　時間　三點　五點一刻　七點一刻　九點一刻　座價　二角　四角

新排七本濟公傳中怪物之一大鱷魚登台表演之一幕

大鱷魚身長丈餘、能夠登台表演，小人國王矮老頭，形容古怪・好笑煞人、落水鬼，長不滿尺，面貌可怕・奇事奇閨，刺客行刺，刺中夜壺・滑稽發血・匪易所思，七本情節熱鬧・事實離奇・本台除全體名角、一仍其舊外，不惜巨金，禮聘大批新角・加入合作・並且十足犧牲，減低座價・優待嘉賓・如此機會，千載難逢，看戲行樂，請到天蟾

繼續排演標準名劇

準於今夜初次開演

欲免擁擠千乞早臨

李鑫培　劉坤榮　楊鼎儂　王芸芳　趙如泉　白玉崑　趙君玉　劉奎官　王英武　王富英

顧國章　虎卡　飛龍僧　胡秀章　鄭氏　濟公　李文龍　馬氏　馬齡　楊明　行清

七本濟公傳

奇怪奇怪　濟公除白水湖妖

瘋瘋癲癲　公堂巧斷垂金扇

是上海最高尚最優美最價廉最偉大的大戲院

地址四馬路雲南路　電話九另五六另　九一七另二

天蟾舞台

今夜起特別大減價

日戲價目　花樓官廳五角　特廳四角　包廂正廳三角　三層樓一角二角

夜戲價目　花樓官廳七角　特廳五角　包廂正廳三角　三層樓一角二角

北京路貴州路口　電話九五五五〇〇

金城大戲院

今天開映：（日戲）二時半　五時半（夜戲）九時一刻

錦上添花空前精彩大節目

應各界要求　今天特請

梁氏四姊妹　繼續登台　表演歌舞

梁氏登台機會難再欲觀廬山眞面目者幸勿錯過

聯華歌唱巨片！　銀壇光榮收穫！

在到處爭放佳片聲中本片開映十天賣座不衰

梁賽珍　梁賽珊　梁賽珠　梁賽瑚　豔全體明星合演傑作

姊妹間的綺情豔事！　社會中的光怪陸離！

監製　羅明佑　編導　楊小仲

座價不增務請速觀

四姊妹

金城大戲院星期四起開映

耗資十萬攝製年餘偉大無敵

歡笑和眼淚的迸激　諷刺和吶喊的交奏　頹廢和興奮的決鬥　沒落和前進的衝突　灰暗與光明的掙扎

劇中高潮不斷有如錢塘江潮水的奔騰洶湧

憑十餘年的舞台經驗貢獻各界！　集十餘年舞台的精華熔於一爐！　聚第一流的人才成第一流佳片！

舞台藝人　王美玉　領銜主演

王雪艷　王劍心　湯傑　王次龍　王乃東

諸大明星通力合演傑作

片幕王演新時這的人幾王彈久特才
中歌女安。頴無檬歌間回女此。別好
有劇士名。二偉曲那聞士調務注
三由主貴一。大。得。不已請意

上海華威貿易公司發行

王君達編導

梨花夫人

全部對白歌唱戟刺哀艷鉅片

夫離子被刼祗求新人笑那管舊人哭！財盡美人去孼由自己造雖死何足憐！

異軍突起　玉成公司　一鳴驚人　榮譽出品

今晚七時至九時假座東陸電台週波六四〇播送

裴揚華　范哈哈　程筱亭　管无靈　滑稽京劇

朱耀祥　趙稼秋　彈詞

今天起開始預售戲券！

注意　世界話劇歌舞旅行團　假座九星大戲院　注意

即大滬舞星張倩霞申江初次登台

錢愛麗

特煩名馳全國才藝卓絕話劇巨子

張利聲　張愛琴　張嘯天　胡君安　張四維　蕭把芳

夏佩英　蔣呆兒　萬美艷　薛瘦梅　于瑤琴　華月英　楊韞玉　施玉英

錦上添花　霓裳歌舞班

十七夜公演　棋逢敵手

時間	（日）二時半起　（夜）八時半起
座價	日　二角　三角　四角　夜　二角　四角　六角
地址	福熙路成都路口
定座電話	三二八六二
上午十時開始售票	

游藝界的……新生活

世界團的……新貢獻

欲觀話劇前途發揚世大名劇者不可錯過
欲領秀色可餐歌舞新穎曲者不可錯過
欲觀新式寫眞機關大佈景者不可錯過
欲看今古中外希奇新服裝者不可錯過

八仙橋　黃金大戲院

改組京劇以後之第一次偉大貢獻

電話　八四二〇四　八五〇六八

座價表　夜戲　三角　五角　八角　一元二角

張德祿　王蘭芳　金少山　麒麟童　雲艷霞　高雲霞　杜文林　劉文魁

頭本綠野仙蹤

今天夜戲　初次開映

周信芳君此次來滬，以其精心傑搆貢獻愛好麒藝諸君，本院不惜工本配以偉大佈景

有聲電影

麒、銀口別有演八合歌線字、空、本聲音採通由工置光上
麟初幕、唱新、十唱曲清音為前　劇電放用機金程故線上
童次上有工舖並餘之。楚準舞奇　中影映中器祥師聲均成
開特，表有人新光，確台觀　有收均華，亂裝音得績

偉大佈景

火燒崇明島　鐵艙大海船　上海大戰爭　崇樓傑閣　華麗廳堂　曲折園林

舞台劇空前奇變　一霎那間連換五次偉大佈景　（一）林木蕭森　（二）雲霞蔚　（三）荒村古道　（四）泰山神廟　（五）玉女仙峯

神出鬼沒之捉鬼機關

頭本綠野仙蹤　准七點鐘上場　各界務請早臨

義民乘大海船出發殺敵之一幕

新戲啟演　勢必擁擠　請速定座

▲千呼萬喚始出來　▲昨夜未滿八時　▲又告客滿　▲衆口一詞齊稱佳構　▲麒派藝術在綠野仙蹤中　▲唱做二工皆有出色表演　▲雲艷霞女士之藝術　▲亦有顯著進步　▲看一次綠野仙蹤　▲勝看十齣麒派好戲

霞飛路邁爾西愛路　電話七三七五七

國泰大戲院

今天開映（日）三時　五時半（夜）九時一刻

固一世之雄也！而今安在哉？

食令者嚐寢使遷地防雖，計多其殊矣
必先侍，必數其，雖狡密範，心苦・

弗烈滋高德納

領銜四大明星合演大傑作

土宮秘密

陰險緊張革命熱情鉅片

（不可不看）

Fritz Kortner & Nils Asther in ABDUL the DAMNED

寫土耳其之革命怒潮，及赫密德二世之荒淫暴戾，極香艷詭秘悲壯熱烈之至！

一個奸雄的末日！

今晚 大滬跳舞廳 舉行

跳舞助賑競選賽

根據舞劵多寡選出十大舞星

◉特別節目◉特別贈品◉

梁氏姊妹珊瑚小姐表演

花國當選名妹參加演唱

舞女對拆並不損失舞票收入悉數助賑

上海各界籌振游藝大會主辦 全滬舞場十大舞星選舉 ▲特請▼

每客收門劵一元 場內不另募捐

欲知舞選詳細情形請看明星日報舞選特刊 由名記者張超主編

●選舉十大舞星辦法每一舞場選舉十大舞星
再由各大舞場選出之十大舞星中複選最後之十大舞星
本選賽以舞票之多寡而定獲選之先後
不論初選複選所當選之舞星本會贈以獎品以勵急公好義者之熱忱
總決賽　假座百樂門舉行　定期通告

●各大舞場初賽日期
九月十七日　國際
九月十八日　月宮
九月廿三日　大華
九月廿五日　大都會

笑料總動員・噱頭連珠砲

一年一度之興奮劑，價值連城

空前滑稽長片 勞萊 哈台 "BonnieScotland"

從軍樂

從軍何樂？無憂無慮！有酒有「肉」！

李卡杜加戴 暨無線電歌后 桃樂賽潘姬 合演艷情作

嫦娥奔月

Ricardo Cortez & Dorothy Page in "Manhattan Moon"

南市最偉大最高尚唯一娛樂場所

福安遊藝場

小東門中華路口　電話二三七六三

門票每位大洋一角

大京班 日戲 借趙雲 桑園會 茂州廟 御碑亭 陸登盤忠

今夜初次開演 十一本 十二本 狸貓換太子 請早光臨

有聲電影 鐵骨柔腸

童子藝術團 蔣九如 大飛鋼叉

白話社紹興戲四明戲高尚申曲 九更天 吳江奇案 白鶴圖 雁門關 男吉私情 賈茶成親 賈背炭 九百一口 陸雅臣 陶福貴 件妻

大中華話劇場

地址四馬路跑馬廳　電話九〇〇〇九〇

日場三時起 三角五角　夜場九時起 四角六角

陳秋風劉一新領導友聯劇團日夜一律登台

十七日戲 日戲 審頭刺湯 夜戲 廣陵潮 頭本

特別啓事 今日王府堂會日夜暫停一天十七日照常開演

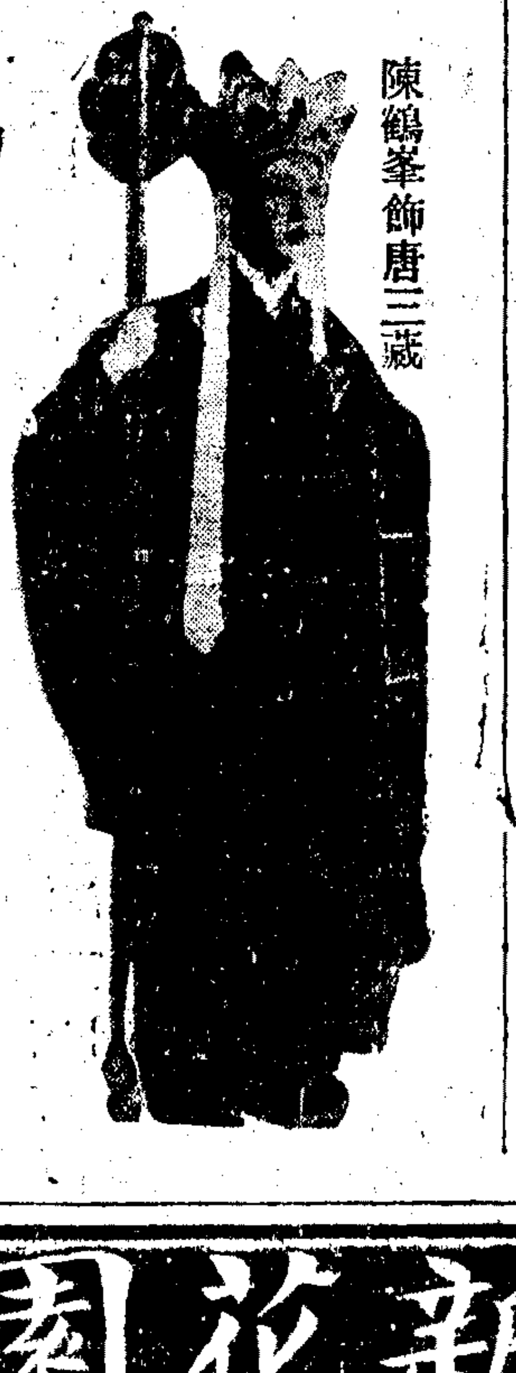

陳鶴峯飾唐三藏

▲本台劇照由南京路中央大戲院南首羅芳照相館代攝▼

◉仙家法寶 ◉奧妙無窮

▲照妖鏡 ▲降獸珠 ▲避火罩

三本西遊記 要有幾件法寶 眞是 神秘玄妙 罕見罕有 不信聽我道來 照妖鏡 此鏡是本台不惜重金購辦得來的好端端的一個美人 在台上經不起把那鏡兒一幌・在衆目昭彰之下不稀關燈熄燈等時立刻就顯出原形 你說奇也不奇 降獸珠 說起此珠大有來歷不問牠是何等樣的 惡獸毒蟲 只要一見此珠就蹲身伏地猛威消失 眞是玄中玄奇中奇 此場佈景偉大 眞虎登台 避火罩 眞金不怕火來燒火道一樣東西牠都不怕的惟有見了道罩兒 火就遠而避之 人在罩中 雖周圍大火毫髮無損 包你拍手叫好 滿台大火 假戲眞做美不勝收 限於篇幅僅舉一斑 已見本劇之偉大 七時開演務希早臨

西遊記

▲▲重要節目▼▼

二馬路 康記 大舞台

今夜准演 三本 西遊記

▲張翼鵬飾孫悟空 活剝虎皮

電話 樓上九〇二〇二〇 樓下九〇二〇〇〇

本劇 ▲機關特多 ▲變化層出不窮 ▲佈景幕幕精彩 ▲情節場場緊湊 ▲座價特別便宜

◉劇情特長◉ ◉七時登場◉

諸君眼福來了

轟動全滬 觀衆渴望已久的三本西遊記 經本台不惜工本日夜排練業已純熟 准今晚貢獻給諸位觀衆的眼前 全劇情節特長 自五行山觀音渡石猴起 揭靈符孫悟空重出世 迄唐三藏黑風嶺遇難止 共計五十餘場 場場有精彩 幕幕有機關 比頭二兩本更加精彩更加發鬆 比較從前更新舞台出演的三本西遊記情節更是大不相同 心裁別出 花樣翻新 眞是不可同日而語 特色精彩美不勝舉 限於篇幅容續露佈

新新花園

門票小洋二角買一送一

新聲大劇場 （日戲）一枝桃 麻姑獻壽 賣黃馬 白草山收妖 （夜戲）十三本 十四本 兒女英雄傳

鏡社乾坤新劇 （日戲）荒山得金 （夜戲）風流寡婦

精神團 張冶兒 （日）莫明其妙 （夜）灘簧

露天影戲場 俄國革命歷史巨片 烈士墳墓

二美精神團 （日）瞎三話四 （夜）花園

先施樂園

門票買一送一

日夜影戲場由十二點起日夜開映

國產香艷奇情巨片 西方夜談　片已檢查許可給證准演　社會武俠奇擊名片 夜間君子

安樂場大京班男女合演日夜全體登台

景孫路 艷芳柏齡凌雲

（日戲）（二本）狸貓　（夜戲）二本西遊記

娛樂社 白話新劇　月光團 歐登歌舞　愛爾登 機關歌舞　吉慶班 紹興文戲　揚州班 維揚新戲　香花會 粲芳會唱　朱泉根 寧波灘簧　四明班 儒雅申曲　飛武團 空中飛人　雅韻社 滑稽京戲　徐勝祥 大套魔術　鶴鳴社 化裝蘇灘　夏鶯鶯 乾坤蘇灘　周玉春 女獨腳戲　陳玉鳳　裘嘯嘯 戲迷四簧　鄭一鳳 時派滑稽　吳秀珍 女獨腳戲　筱湘蘭 女子拉戲　和合社 滑稽話劇　王玉珍 什耍奇技　精儉團 滑稽趣劇

永安天韻樓

影戲場 日夜開映

明星公司聲名對白歌唱有聲巨片 胡蝶 宣景琳 女士主演 姊妹花

預告十七日起接映 再生花

▲永安天韻樓大京班 九月十六日夜戲 石頭人招親

趙君茂 穆春山 邱德成 白淑雲 陸子良 郭坤泉 陳吉瑞 譚紅梅 于桂芬 蓋利廷 沈慧人 周克斌 白玉英 印德山 周蘭芳

大觀樓鳳儀班 九月十六號禮拜一

永安天韻樓新劇社話劇 九月十六號 （日戲）紅鏡樓 （夜戲）初次開演

廣東大戲院

地址北四川路大德里對面　電話四五三五三

即日開演 粵班領袖 艷陽天男女大劇團

價更廉：味更高：兩種新改進・・

由今天起安設新式放音機・耗資數千元由德國運到

座客遠近皆可聽得真切

由今天起減低座價・俾觀衆對本劇有深一點認識

全材小武 黃千歲 即晚登台表演名劇

寶馬香車渡玉關

此曲只應天上有：人間那得幾回聞

預告 明晚開演諧劇 神經大少

今天起大減價

申報圖畫特刊

② **國際生理學會開幕** 第十五屆世界生理學大會，上月九日在蘇俄列甯格勒開幕，與會代表千五百人，其中九百人為外國生理學家，計代表三十七國，蘇俄著名生物學家柏夫洛甫、法國拉比格教授及英國希爾三人為主席團，此為在烏立支基宮舉行開幕典禮會況，上角為我國代表團領袖林可勝氏（戈寶權寄）

① **林主席回京** 國府林主席自赴廬山避暑繞道至皖視察黃山建設，七日晚乘中山艦東下，八日晨抵京，此為自海軍碼頭登岸之影（國際社）

⑤ **中央研究院評議會開幕** 中央研究院首屆評議會，本月七日在雞鳴寺歷史語言研究所舉行成立會，並召開全體會議，中央特派考試院長戴季陶、行政院長汪精衛代表致詞，圖為汪院長致詞之影，坐其右者為議長蔡元培氏（國際社攝）

⑥ **公祭高友唐** 故監察院委員高友唐逝世後，靈柩暫厝北平宣外法源寺，近始擇於本月五日移葬西山，平市各界特舉行盛大之追悼會，圖為主祭吳佩孚致祭後出禮堂情形（李尊生攝）

③ **車道口搶險** 徐北車道口為徐州防黃第二道要線，日前忽被洪流冲破，水灌城北馬廠湖，形勢嚴重，圖為臨時徵發之搶險隊正在搶護驗損口工程之狀（陳漢亞攝）

④ **孔祥熙視察黃災** 孔祥熙視察蘇魯水災狀況，在徐北大堤訪問災民疾苦，適遇其曲阜族人孔憲文長孔四襲，孔與之般般開話，並略有饒遺，圖為談話時情形（陳漢亞攝）

1　2

⑦ **粵憲兵司令就職** 新任廣東憲兵司令利樹宗，於上月卅一日就職，圖為監誓官陳濟棠（2）授印與利氏（1）情形（黃劍豪攝）

⑨ **僧尼請願** 江蘇教育廳舉辦全省義務學校，借用鎮江各庵寺房屋為校址，各寺庵主持一致拒絕，並於本月二日舉行大請願，聯合三十一寺庵僧尼三百餘人，分赴省政府及各機關請願，圖為請願僧尼在省黨部門前靜候解決之影

⑧ **中央助產學校始業式** 中央助產學校第三期開學典禮後全體合影，前排戴草帽者為當日由湄抵京之美國慈幼協會代表芝勞物夫人（國際社攝）

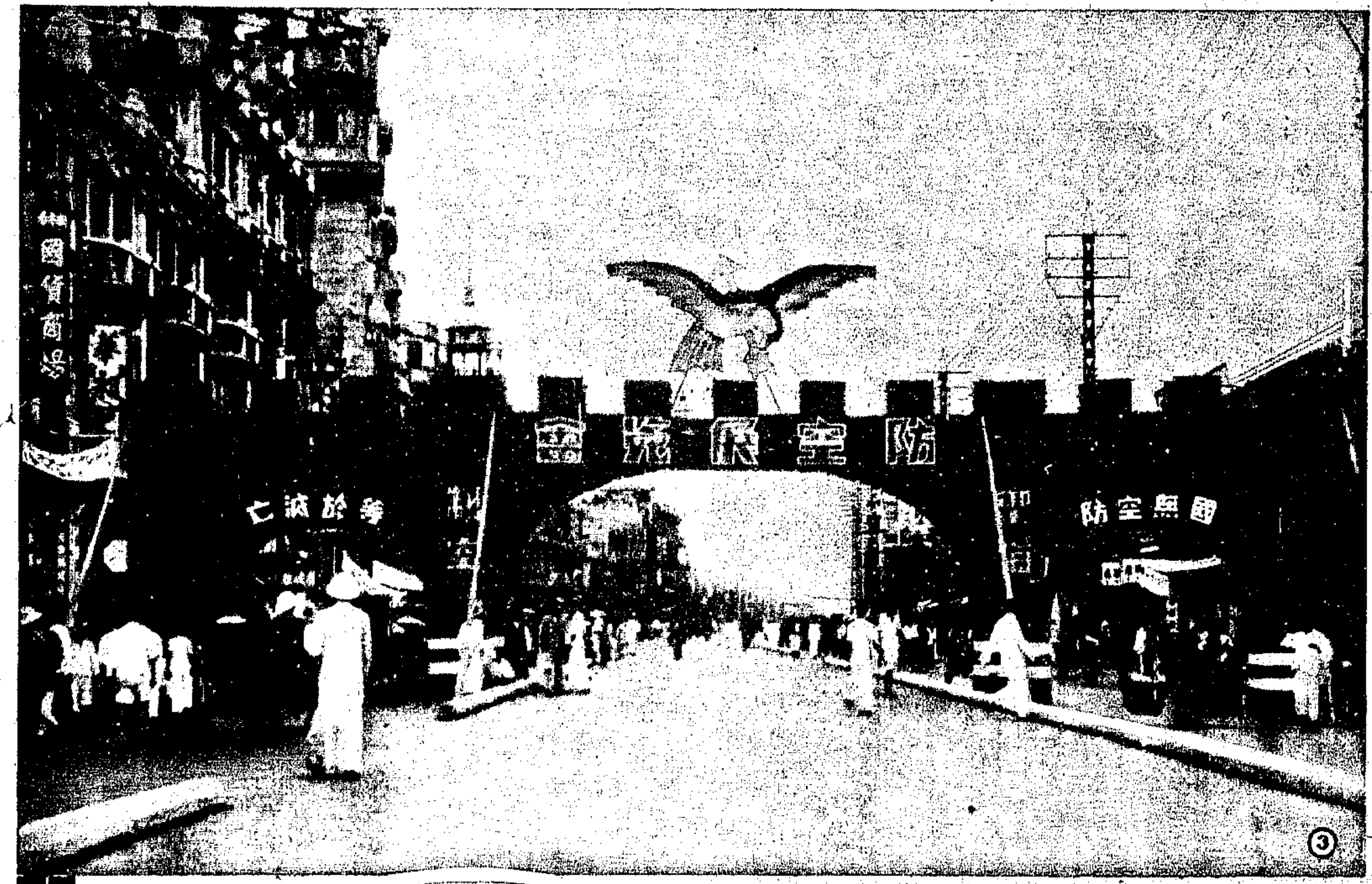

③ 漢口防空之展覽
軍事委員會防空委員會主辦之防空展覽會本月八日在漢口中山公園舉行開募與禮幷分別在新市場劉園二處陳列展覽此爲防展會門前櫃資中山路之紀念坊（舒少甫攝）

① 浙省兒童年開幕
本月七日浙江補行兒童年開幕禮兒童代表杭市佑聖觀小學生陳鳳鳴演說之神情旁立者浙教育廳長許紹棣氏（王一飛攝）

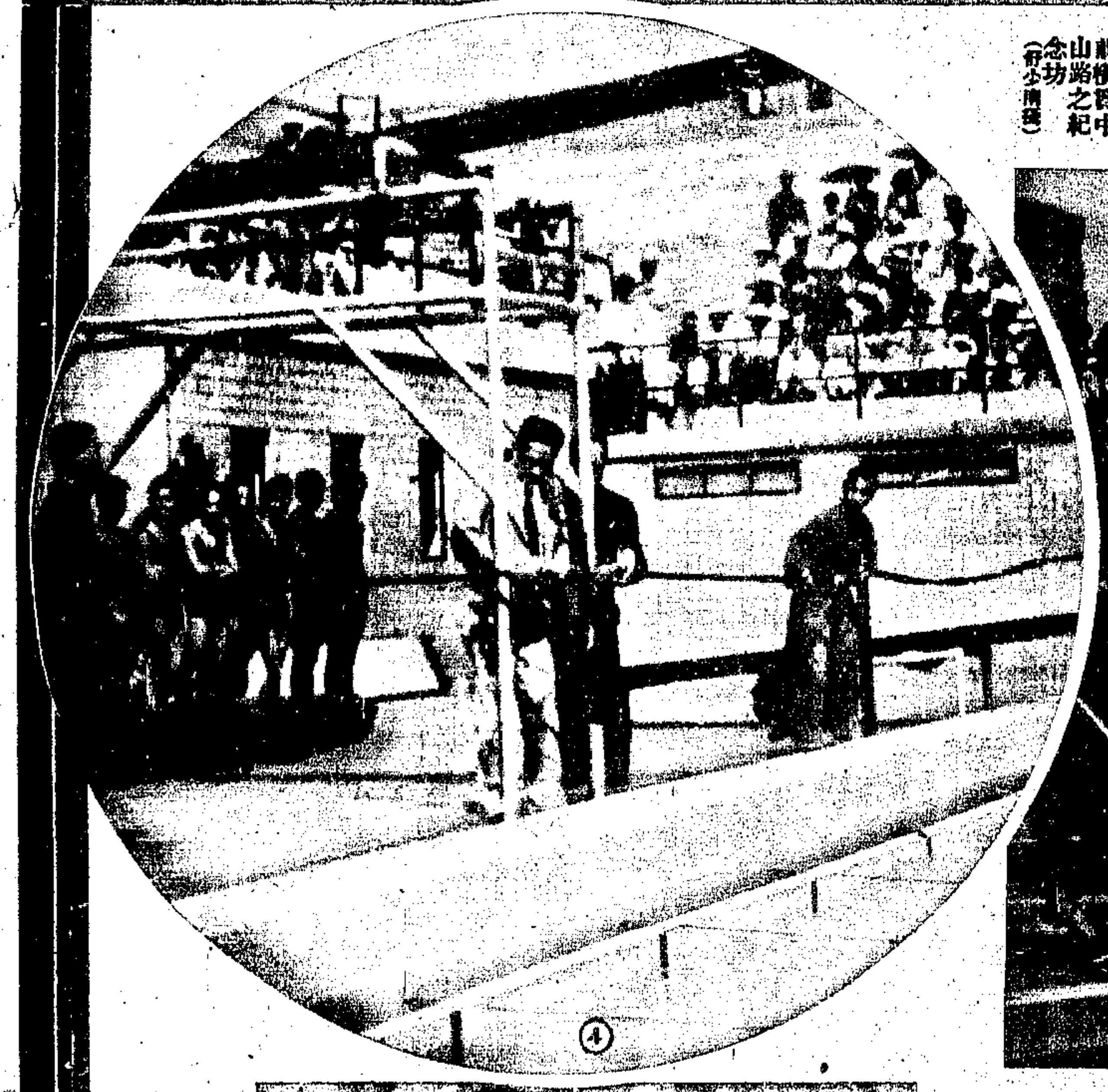

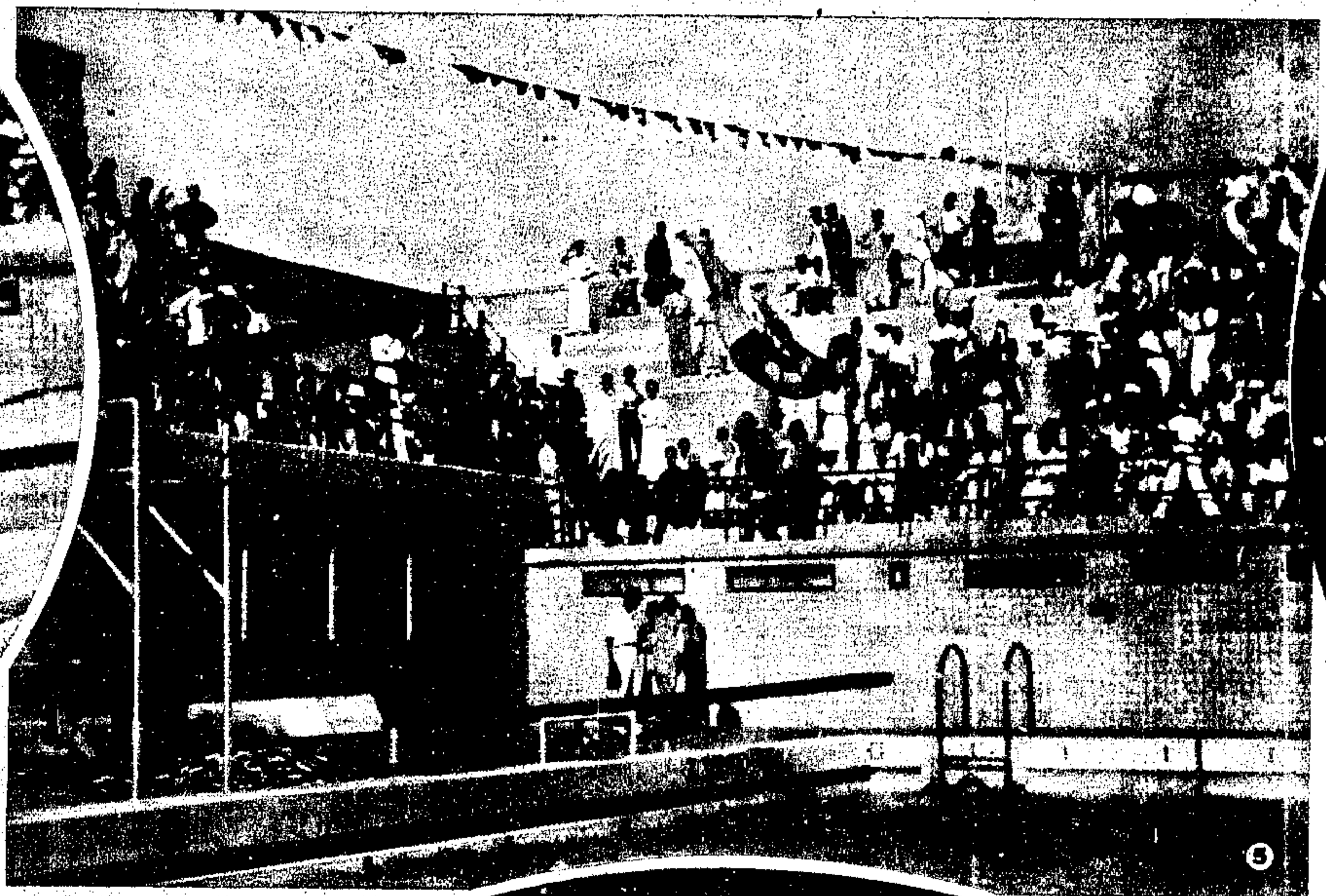

⑤ 上海市游泳池開幕日之跳水表演（葉長烈攝）

④ 上海市游泳池揭幕
上海市游泳池爲市立運動場重要建築之一自去年十一月開始建造至本年八月全部完成池長五十公尺寬二十公尺最深處十一尺最淺處四尺看台可容觀衆四千人池水有濾水機設備每六小時換水消毒一次本月八日舉行開幕禮圖爲吳鐵城市長剪綵情形（國聞社攝）

② 兒童代表晉謁縣當局
浙兒童年開幕之日嘉興兒童代表由教師率領晉謁縣長及各機關長官作正式訪問請求對於兒童年進行事項予以有力之贊助（[illegible]攝）

雲飛汽車
租界電話 30189
南市電話 22189

⑥ 市游泳池開幕行下水禮之陳寶璇女士（葉長烈攝）

⑩ 青島全運會預選女子游泳選手自右至左歐陽翠屏卓逸瑜何文雅（[illegible]攝）

遲来自悞
戒除丸乃本堂最新發明治療理論之良藥依賴觀世之有患日久咳嗽喉嚨內傷者莫不由輕轉重由淺入深馴而能脫危險曾有幾人故未有此丸以前則悞於鴉醫罔效者固多既有此丸之後仍悞於不知購服者數亦不少徘徊歧路性命所關生死一頭悔之已晚遲來自悞悞自來遲深願思症者一再思之每盒定價五角
中外各埠均有代售

⑦ 唱歌籌賑
張蓉貞女士爲中大校長羅家倫夫人張維貞女士之妹現肄業上海曉明女學會從意大利名歌劇家鮑德賽莉習鋼琴六年從事歌唱僅八閱月成績已甚優異現正參加各界水災暨婦女水災兩遊藝會會後即將舉行個人歌詠會所得券資悉充水災賑款圖中左方第一人即張蓉貞女士中張沅吉夫人右羅家倫夫人（[illegible]永龍攝）

美麗牌
有美皆備
無麗不臻

⑧ 上海市第六屆全運會預選女子跳高第一陳再春

⑨ 中華足球隊北返
上海之中華足球隊遠征南洋於本月七日凱旋抵滬圖爲全體隊員下輪登岸之影（朱稼青攝）

十月四日開獎
第十五期
航空公路建設獎券
頭獎 廿五萬元
請速購券